Merko

15

de KIEKEBOES

MYSTERIE OP SPELL-DEPRIK

Standaard Uitgeverij

Merho

de KIEKEBOES

Nieuwe inkleuring: Ine Merhottein

Standaard Uitgeverij

Kijk in onze stad is er nu ook een filiaal van PROSOL!
PROSOL? De milieuvriendelijke multinational? Daar is veel over te doen. Het schijnt dat ze allerhande apparaten leveren op zonne-energie.
PROSOL
Van auto's tot helikopters. Blikopeners, aanstekers, tandenstokers en zelfs zonnebanken op zonne-energie.
Ik heb er een artikel over gelezen. Zonne-energie is de oplossing voor de toekomst. Veel goedkoper dan olie en helemaal niet gevaarlijk, wat dan weer niet van kern-energie gezegd kan worden!
Zie je dat?
1
Het wordt plotseling donker?!
Dat moet een zonsverduistering zijn!!!
Je zult het maar meemaken, bij klaarlichte dag!
Als ze zo gaan beginnen, zal Prosol niet veel succes kennen.
Kijk, het wordt al weer licht.
LATER...
Deze middag vond er boven West-Europa een zonsverduistering plaats...
... De meteorologie en de sterrenkunde staan hier voor een raadsel. Niemand had dit voorzien...
Schakel dan al over op zonne-energie! De zon is blijkbaar ook niet te vertrouwen...
Natuurlijk niet!
2

Op beperkte schaal biedt zonne-energie wel mogelijkheden. Maar er is hier te weinig zon om in al onze behoeften te voorzien!
Waar haal je dat vandaag?
Op school geleerd... En het opslaan van zonne-energie, dat is nog een ander probleem.
DING-DONG
Maar dat zou Prosol allemaal oplossen...
De bel?
Meneer, ik heb slecht en goed nieuws voor u!
Wie ben jij?
Notaris Paperas. Ik verdedig de belangen van uw bedoverachtergrootoom in Europa.
Eerst het slechte nieuws. (Hou u vast!) Uw bedoverachtergrootoom is gestorven.
?
3
Heu... bed-over-dingens... Ik ken die man niet...
Niet zo vlug! Het goede nieuws zal uw geheugen wel opfrissen.
U bent zijn enige erfgenaam!
JOEPIE
Wel... heu...
... snik... mijn arme grootoom! Snik! Mijn dierbaarste familielid!
Mag ik u de details uitleggen?
Natuurlijk, kom binnen.
Uw oom was een excentriek man. Hij was eigenaar van een eilandje in de Stille Zuidzee: Spell-Deprik.
Het is de kleinste staat ter wereld. Uw oom was de president en hij had een tiental onderdanen die in het hotel werkten. Toerisme en postzegels waren zijn enige bron van inkomsten...
Dit eiland wordt uw eigendom.
4

En dat is het enige huis op het eiland. Het presidentiële paleis, tevens hotel...
En hier is een foto van...
IK BEN RIJK !!!
Als Van der Neffe dat hoort, barst hij van jaloezie !!! Ik ga het meteen vertellen!
Meneer Goegebuer! Ik heb een paradijselijk eiland geërfd !!!
Ik wil zijn gezicht zien!
Je laat iets vallen.
Van der Neffe, beste kerel, voor jou staat president Kiekeboe I van Spell-Deprik!
5
Ik verlaat de streek en ik ga op mijn eiland wonen in de Stille Zuidzee!
Wat bazelt hij nu weer allemaal?
Terwijl jij de kazernelucht opsnuift, lig ik voor de rest van mijn dagen onder de wuivende palmbomen!
Meneer Kiekeboe, dit ben je verloren. Een foto van je 'grootoom'...
WOLFGANG AMADEUS VAN DER NEFFE
Zeg dat het niet waar is!
Er is een vergissing in het spel!
Ik weet er al van...
6

Het adres was fout... Met veel moeite heb ik achterhaald dat de enige nazaat van Wolfgang Amadeus in de Merholaan 1 woont. Nu blijkt dat ik op 1A moest zijn...

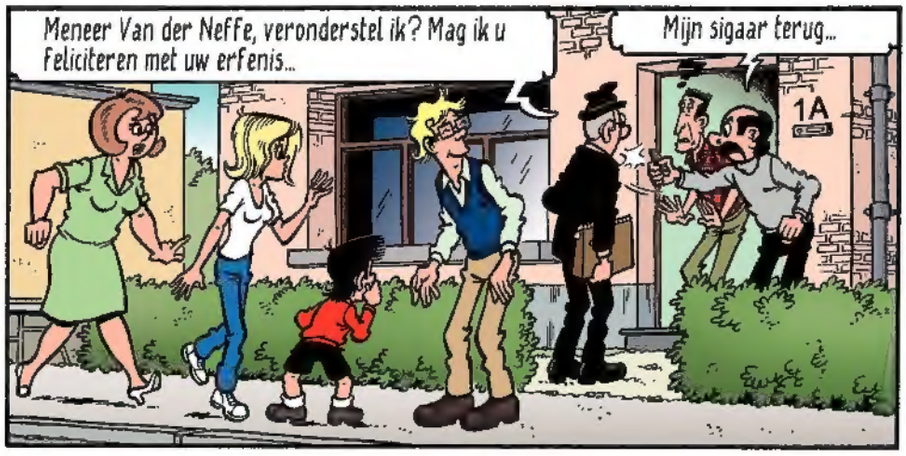
Meneer Van der Neffe, veronderstel ik? Mag ik u feliciteren met uw erfenis...
Mijn sigaar terug...
1A

Waaraan heeft hij dat verdiend en ik niet!?
Niets van aantrekken, pa. Geld maakt niet gelukkig!

Maar het laat je wel toe om op een gemakkelijke manier ongelukkig te zijn!

TEZELFDERTIJD...
Telefoon! Neem jij op, Toto?
RING RING RING
7

Ik ben bezig met de vaat. Mijn handen zijn nat!
Oké, ik zal me maar weer opofferen!
RIING RIING

Halotto! Ik bedoel... Hallo, Lotto?

Met Harry Kiri! Ik heb naam en adres van de erfgenaam. Knappe Bol wil tot elke prijs het eiland afkopen. Dat is een klus voor jullie...

Laat de afwas maar staan, er is werk aan de winkel! Ik vertel het je onderweg wel!

ONDERTUSSEN...
Kiekeboe, beste kerel, voor jou staat president Van der Neffe van Spell-Deprik.
Pfff, president van zo'n rot-eilandje, dat betekent niets!
8

Je kan het niet verkroppen, hè vriendje!
Er is bezoek voor jou...
Deze twee heren willen je eiland kopen...
Lotto en Toto.
Aangenaam!
Mijn eiland is niet te koop! Ik ga er zelf wonen. Morgen vertrek ik al!
Voor de rest van mijn dagen wil ik onder de wuivende palmbomen liggen, zoals deze meneer het zo plastisch uitdrukte!
Ik zeg steeds: "Alles is te koop"! Wat is uw prijs?
Wij geven het dubbele!
UIT MIJN OGEN! OF JE KRIJGT VAN MIJ EEN DUBBEL PAK SLAAG!!!
9
Wat een onbeschaafde bruut!
Helemaal niet mijn type! Moet ik daarvoor de vaat laten staan?
Hoe dan ook, Knappe Bol zal niet tevreden zijn. We lichten onmiddellijk Harry Kiri in!
Hoezo? Een ongelikte beer? Je hebt het verkeerd aangepakt, je had meer moeten aandringen bij die man!
Zeg, voor wie zie je ons aan?
Je moet overgaan tot de grote middelen! Ontvoer zijn kinderen, een jongen en een meisje... Dan zal hij wel inbinden!
INTUSSEN...
Ik breng de lege flessen even naar de glascontainer.
Ik loop met je mee. Dan kan ik die springbal teruggeven aan Joeksel.
10

Wat een gelukzak! Hij mag naar Spell-Deprik!
1A
Bedankt, Konstantinopel! Ik zal een kaartje sturen...
Ze komen naar buiten. Een jongen en een meisje. We volgen hen!
Wat is eigenlijk het nut van zo'n glascontainer?
Wel, je gooit er lege flessen in en van de scherven worden nieuwe flessen gemaakt.
Hey, pssst!
Wow, wat een knappe kar!
WAUW! Wat een knappe jongens!
GLAS
SCHERVEN BRENGEN GELUK
11
Zin in een ritje?
In zo'n wagen, altijd!
Met zo'n kerels, altijd!
Kalm blijven, dit is een kidnapping!
VROEM
!?
PROSOL
EVEN LATER...
?
DRIIIING DRIIIING
Hallo?
Hier Lotto en Toto. Verkoop onmiddellijk je eiland...
... of je zal je kinderen niet meer terugzien!
12

Je maakt zeker een grapje? Mijn kinderen staan hier naast mij!
?

En laat me nu met rust... KLIK!
!?

Hij beweert dat dit zijn kinderen helemaal niet zijn!
Natuurlijk niet! Je hebt je vergist!

Dus, wij mogen naar huis.
Niets van, jullie zijn onze enige kans!

RIIIIING
RIIIIING

Hallo, met Kiekeboe!

Luister goed. Wij hebben je kinderen in onze macht. Zorg ervoor dat je buurman ons zijn eiland verkoopt. Of je ziet je kinderen niet meer terug!
13

Over een uur bel ik terug. Ik laat even hun stemmen horen, als bewijs...

Hallo, pa? Fanny hier...
Ik ben er ook, pa!
Geen twijfel mogelijk! Ze zijn het...

Wat is er?
De kinderen zijn ontvoerd! Ik snap er niets van!!!

?
Van der Neffe is mijn enige hoop!

Vlug, verkoop onmiddellijk je eiland!
Begin jij nu ook al?
1A

Anders moeten Fanny en Konstantinopel het bekopen! Onbekenden hebben hen gekidnapt!!!
Je bedoelt Lotto en Toto!
14

Ken jij die booswichten?
Nu snap ik het! In plaats van mijn kinderen hebben ze de jouwe ontvoerd! Die is goed!

Kijk, ik vertrek morgen naar mijn eiland! Trek jij je plan!
?
VLAM

EEN UUR LATER...
Het is je dus niet gelukt!? Daar zal je spijt van krijgen!!!

Opgehangen!?
!

Ik waarschuw de politie!

Een ontvoering? Dat wordt iets voor volgende maand! We hebben het veel te druk!
15

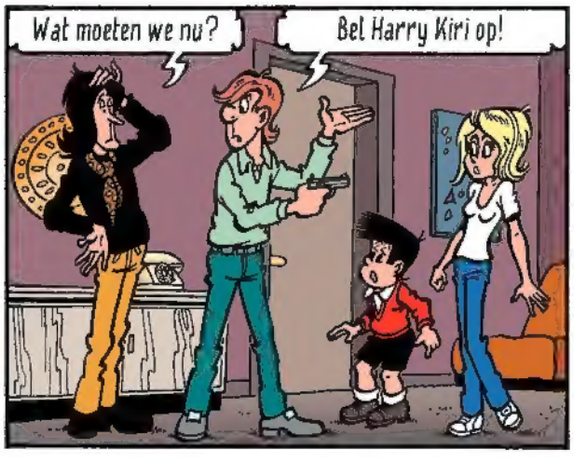
Wat moeten we nu?
Bel Harry Kiri op!

We moeten hier weg! Met zijn vrouwelijke charme lukt dat wel.

Zulke flinke kerels als jullie zullen een lief meisje en haar broertje toch niet gevangen houden zeker?...

Toe, laat ons naar huis gaan. Dan krijg je nog een zoentje van Fanny!

Met DIE streken moet je bij ons niet aankomen! Daar trappen wij niet in!

Sluit ze op, allebei!
Mijn vrouwelijke charme ketst op hen af! Zoiets is me nog nooit overkomen!
16

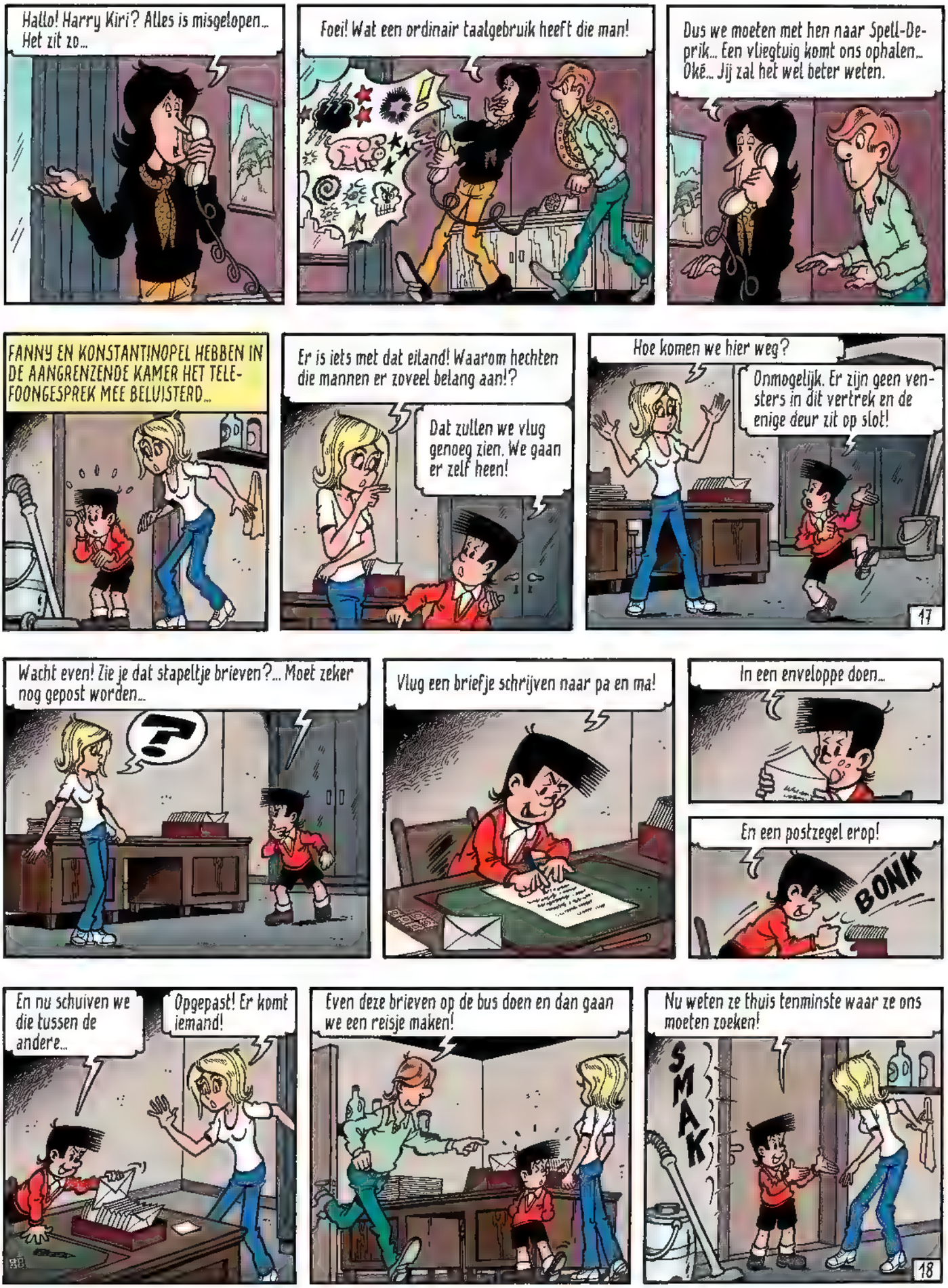
Hallo! Harry Kiri? Alles is misgelopen... Het zit zo...
Foei! Wat een ordinair taalgebruik heeft die man!
Dus we moeten met hen naar Spell-De-prik... Een vliegtuig komt ons ophalen... Oké... Jij zal het wel beter weten.
FANNY EN KONSTANTINOPEL HEBBEN IN DE AANGRENZENDE KAMER HET TELE-FOONGESPREK MEE BELUISTERD...
Er is iets met dat eiland! Waarom hechten die mannen er zoveel belang aan!?
Dat zullen we vlug genoeg zien. We gaan er zelf heen!
Hoe komen we hier weg?
Onmogelijk. Er zijn geen ven-sters in dit vertrek en de enige deur zit op slot!
17
Wacht even! Zie je dat stapeltje brieven?... Moet zeker nog gepost worden...
?
Vlug een briefje schrijven naar pa en ma!
In een enveloppe doen...
En een postzegel erop!
BONK
En nu schuiven we die tussen de andere...
Opgepast! Er komt iemand!
Even deze brieven op de bus doen en dan gaan we een reisje maken!
Nu weten ze thuis tenminste waar ze ons moeten zoeken!
SMAK
18

DE VOLGENDE MORGEN NA EEN SLAPELOZE NACHT...
Een briefje van Fanny en Konstantinopel!!!
!!

Beste pa en ma. Ze nemen ons mee naar Spell-Deprik. Er is iets mysterieus met dat eiland. Tot binnenkort!

We moeten naar Spell-Deprik! Er zit niets anders op!

Je hebt gelijk! Maar waar halen we het geld vandaag?
Uit mijn zwarte kas!

Jouw zwarte kas?
Wel... euh... zie je... euh... elke man heeft toch een zwarte kas...

Oh ja? Daar zullen we het later nog eens over hebben!
Ik heb mijn mond weer voorbijgepraat!
19

OP HET VLIEGVELD...
Wat een geluk! De twee laatste plaatsen voor San Francisco!

!?
JULLIE?! HIER!?!

We gaan op reis! Dat is toch niet verboden, zeker!

VROARRR

Ze zitten in ons vliegtuig! Ik krijg een vreemd voorgevoel...
20

VANUIT SAN FRANCISCO WORDT ER DOORGEVLOGEN NAAR HET EILAND MI-JOP IN DE STILLE ZUIDZEE...
Ze zitten weer in hetzelfde toestel!!!

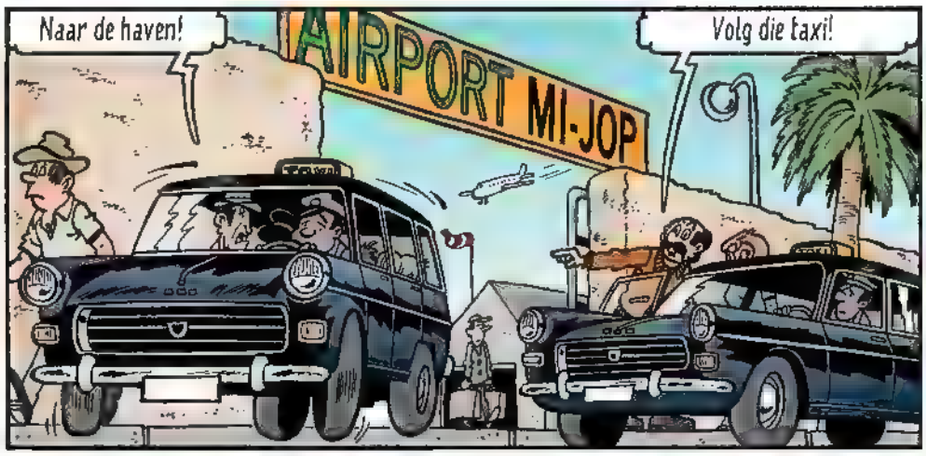
Naar de haven!
AIRPORT MI-JOP
Volg die taxi!

Dit kan geen toeval zijn, ze blijven ons achternazitten!!!
Zou Van der Neffe nog geen argwaan krijgen?

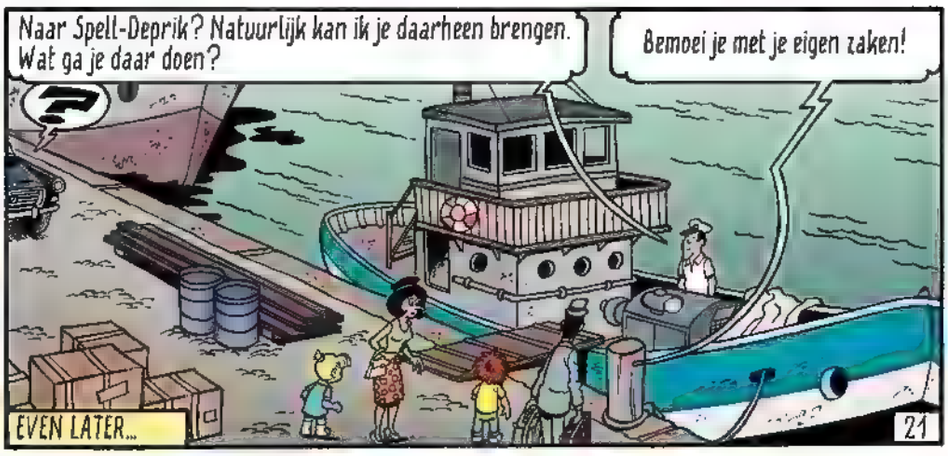
Naar Spell-Deprik? Natuurlijk kan ik je daarheen brengen. Wat ga je daar doen?
Bemoei je met je eigen zaken!
?
EVEN LATER...
21

We moeten ook een boot vinden die ons wil overzetten!

Duurt het lang voor we er zijn?
Helemaal niet, sir!

Kijk, daar heb je Spell-Deprik al!

Wat zeg je hiervan? Dat is allemaal van ons!
Zou je niet eerst die schipper betalen?
22

Daar zaten we op te wachten. Dat moet ik Harry Kiri melden!
Hallo! Hier B24 aan basis. Vier personen arriveerden op het eiland!
Goed zo, B24. Kom terug naar de basis. Vannacht grijpen we in!

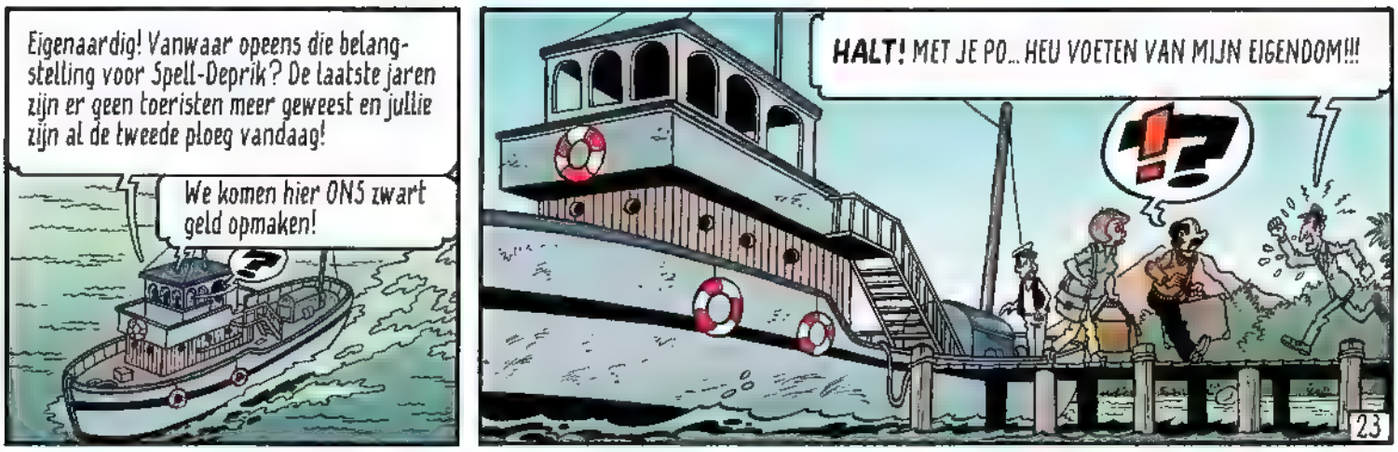
Eigenaardig! Vanwaar opeens die belangstelling voor Spell-Deprik? De laatste jaren zijn er geen toeristen meer geweest en jullie zijn al de tweede ploeg vandaag!
We komen hier ONS zwart geld opmaken!
HALT! MET JE PO... HEU VOETEN VAN MIJN EIGENDOM!!!
!?
23

Dit is particuliere privaateigendom in privëhanden!
Oh ja? Moet je eens goed naar mij luisteren, Van der Neffe!
VERBODEN TOEGANG
Mijn kinderen worden gevangengehouden op dat pesteilandje van jou! En ik ga hier niet weg voor ik ze gevonden heb!
Waar haal je die onzin vandaag? Mijn eiland is onbewoond! En met uitzondering van mijn familie, zal dat ook zo blijven! Je bent jaloers! ERAF!

Blijf toch even kalm! Charlotte heeft een brief waaruit blijkt dat die twee hier inderdaad zouden zijn!
Onmogelijk! Hier is niemand behalve wij!
Nu dan, je krijgt vierentwintig uur de tijd om ze te zoeken. (Ik ben weer veel te goedhartig!) Maar dan verdwijn je, begrepen?
Wij trekken ons terug in onze residentie!
24

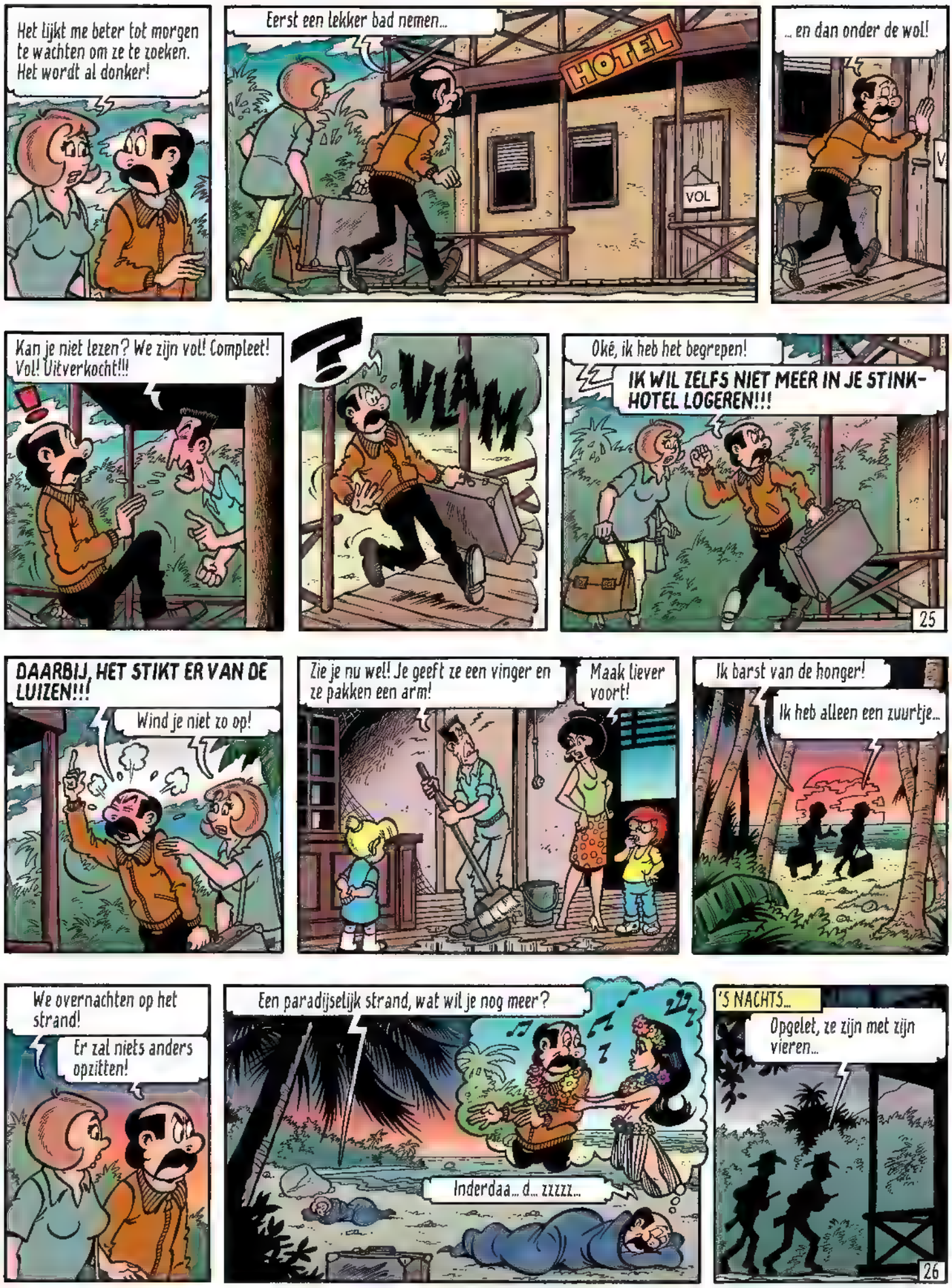
Het lijkt me beter tot morgen te wachten om ze te zoeken. Het wordt al donker!
Eerst een lekker bad nemen...
HOTEL
VOL
... en dan onder de wol!
Kan je niet lezen? We zijn vol! Compleet! Vol! Uitverkocht!!!
VLAM
Oké, ik heb het begrepen!
IK WIL ZELFS NIET MEER IN JE STINK-HOTEL LOGEREN!!!
25
DAARBIJ, HET STIKT ER VAN DE LUIZEN!!!
Wind je niet zo op!
Zie je nu wel! Je geeft ze een vinger en ze pakken een arm!
Maak liever voort!
Ik barst van de honger!
Ik heb alleen een zuurtje...
We overnachten op het strand!
Er zal niets anders opzitten!
Een paradijselijk strand, wat wil je nog meer?
Inderdaa... d... zzzzz...
'S NACHTS...
Opgelet, ze zijn met zijn vieren...
26

BAF

Wat hoor ik?!

Zeker die vervelende Kiekeboe! Even kijken!

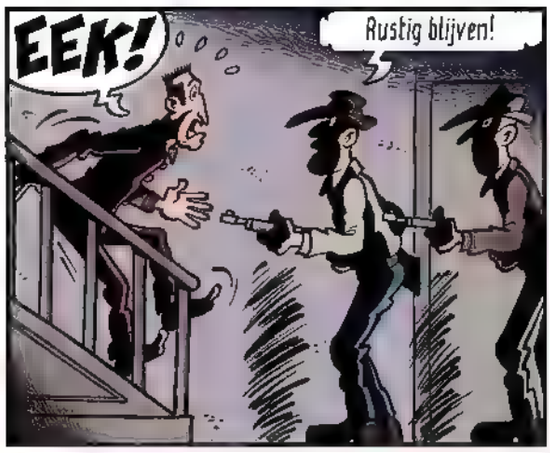
EEK!
Rustig blijven!

W...wie... zij...zijn... jullie?
Maakt niet uit. Ga je snel aankleden en maak de anderen wakker!

Het eiland is dus toch bewoond...
27

EVEN LATER...
Eén, twee, drie, vier! Dan is het stel volledig!
Een flinke nachtwandeling zal jullie goed doen!

Van Kiekeboes aanwezigheid hier weten ze blijkbaar niks af! Dat is onze enige hoop... Toch beter dan niets!

DE VOLGENDE MORGEN...
Alles bij elkaar heb ik toch nog goed geslapen.
Ik heb verschrikkelijk veel zin in een kop zwarte koffie!

Dat kan Van der Neffe ons toch niet weigeren...
Als hij durft, klop ik hem tot gemalen koffiebonen!
28

Niemand?
Misschien slapen ze nog...

WAKKER WORDEN!

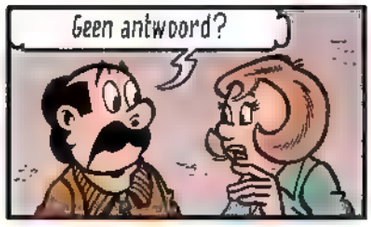
Geen antwoord?

?
PSSST!

Wat was dat? Het kwam uit de kelder!

Pas maar op!

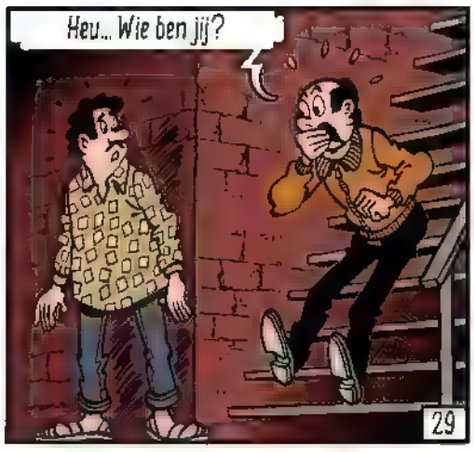
Heu... Wie ben jij?
29

Ik ben Moderato, de enige knecht van Wolfgang Amadeus die nog op het eiland gebleven is... Hier gebeuren rare dingen...
Dat is interessant. Kom mee naar boven!

Sinds de dood van de oude heer ben ik hier in de kelder ondergedoken.

Zo was ik vannacht getuige toen de erfgenamen werden weggevoerd.
Weggevoerd?

Dus we zijn niet alleen op dit eiland! Waar zijn ze heen?

Dat zal ik je laten zien. Kom mee!

Wat gebeurt hier toch allemaal?
Dat is een hele historie.
30

Vroeger was dit eiland een paradijs voor toeristen. Alles ging goed tot, twee jaar geleden, het kleine heertje kwam...
Het kleine heertje?

Het heertje had grootse plannen waar hij erg geheimzinnig over deed.

Wolfgang Amadeus zou alles financieren in ruil voor een deel van de winst. De toeristen moesten vertrekken en het personeel werd ook weggestuurd.

Ik bleef stilletjes hier om alles in de gaten te houden, want ik vertrouwde het zaakje niet.
Wat waren ze dan van plan?

Dat weet ik ook niet precies. Allereerst werd er een ultramodern hotel gebouwd.
Is er dan nog een hotel op dit eiland?

Kijk daar maar eens!
?
?
31

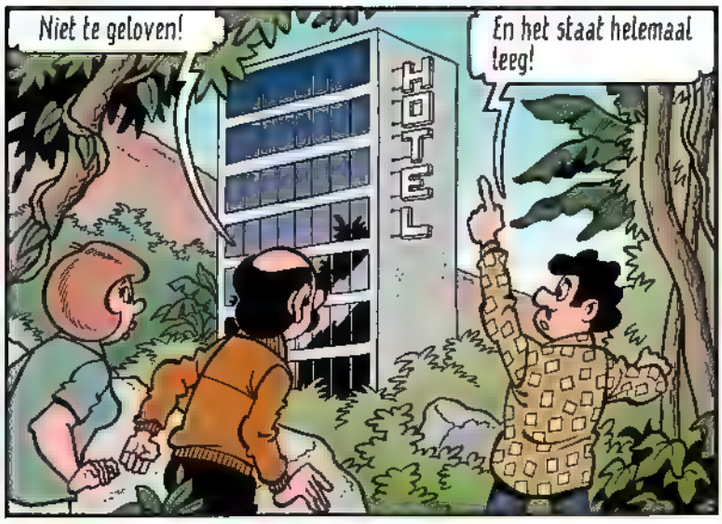
Niet te geloven!
En het staat helemaal leeg!
HOTEL

Ik begrijp er niets van. Zo'n prachthotel bouwen en alle toeristen wegsturen! Dat moet ik van nabij bekijken!

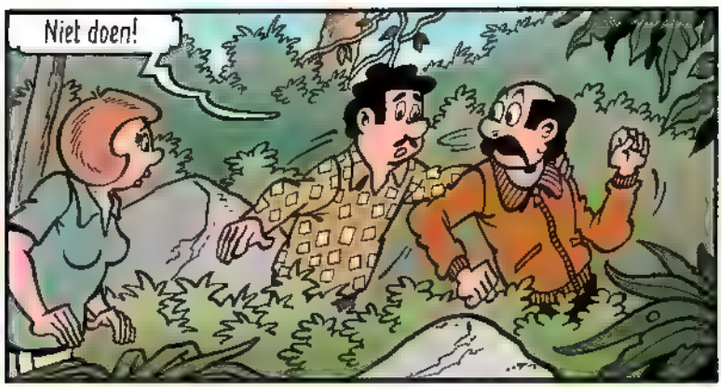
Niet doen!

Het hotel wordt stevig in de gaten gehouden. Ik zal je hun hoofdkwartier tonen. Kom mee!
32

Als Wolfgang Amadeus hier was gestorven, had er nooit een haan naar gekraaid. Maar hij kreeg een hartaanval toen hij op Mi-Jop inkopen deed.
Toen stelden de autoriteiten alles in het werk om de erfgenamen op te sporen. De mannen van het heertje vreesden voor eventuele pottenkijkers.
Daarom hebben ze de erfgenamen ontvoerd!
Konstantinopel schreef ook al dat er iets mysterieus was aan dit eiland...
Langs hier kom je in hun hoofdkwartier...
Een spelonk?
Inderdaad. Alles gebeurt onder de grond.
Dat wil ik zien!
33
Ik blijf hier. Als er iets misloopt, zal ik je helpen.
Is die man wel te vertrouwen?
We hebben geen andere keus. Zonder hem waren we nog geen stap verder gekomen.
Daar brandt licht. Opgepast!
DZOEM DZOEM
En wat een lawaai! Net een fabriek in werking!
!?
DZO EM DZOEM
34

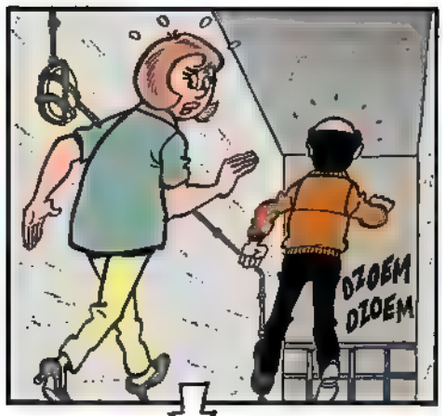
DZOEM
DZOEM

Ik krijg nog gelijk ook! Het is een fabriek! Een autofabriek!

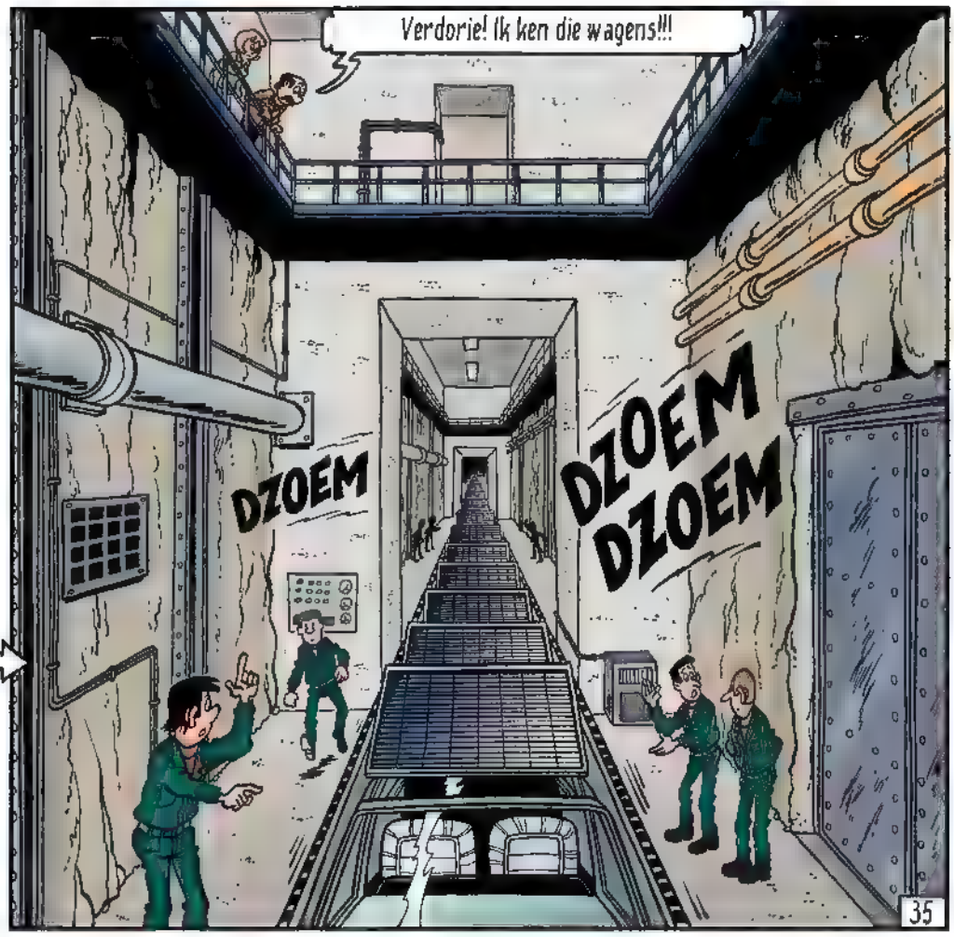
Verdorie! Ik ken die wagens!!!
DZOEM
DZOEM
DZOEM
35

Het is hetzelfde model als het prototype dat in het uitstalraam van Prosol stond!

Zou dit een fabriek van Prosol zijn?
Daar lijkt het wel op!

Kom, we kijken verder!
Laten we liever terug-gaan, voor ze ons ont-dekken!

Daar heb je het al!

Vlug de lift in!

KLAK
36

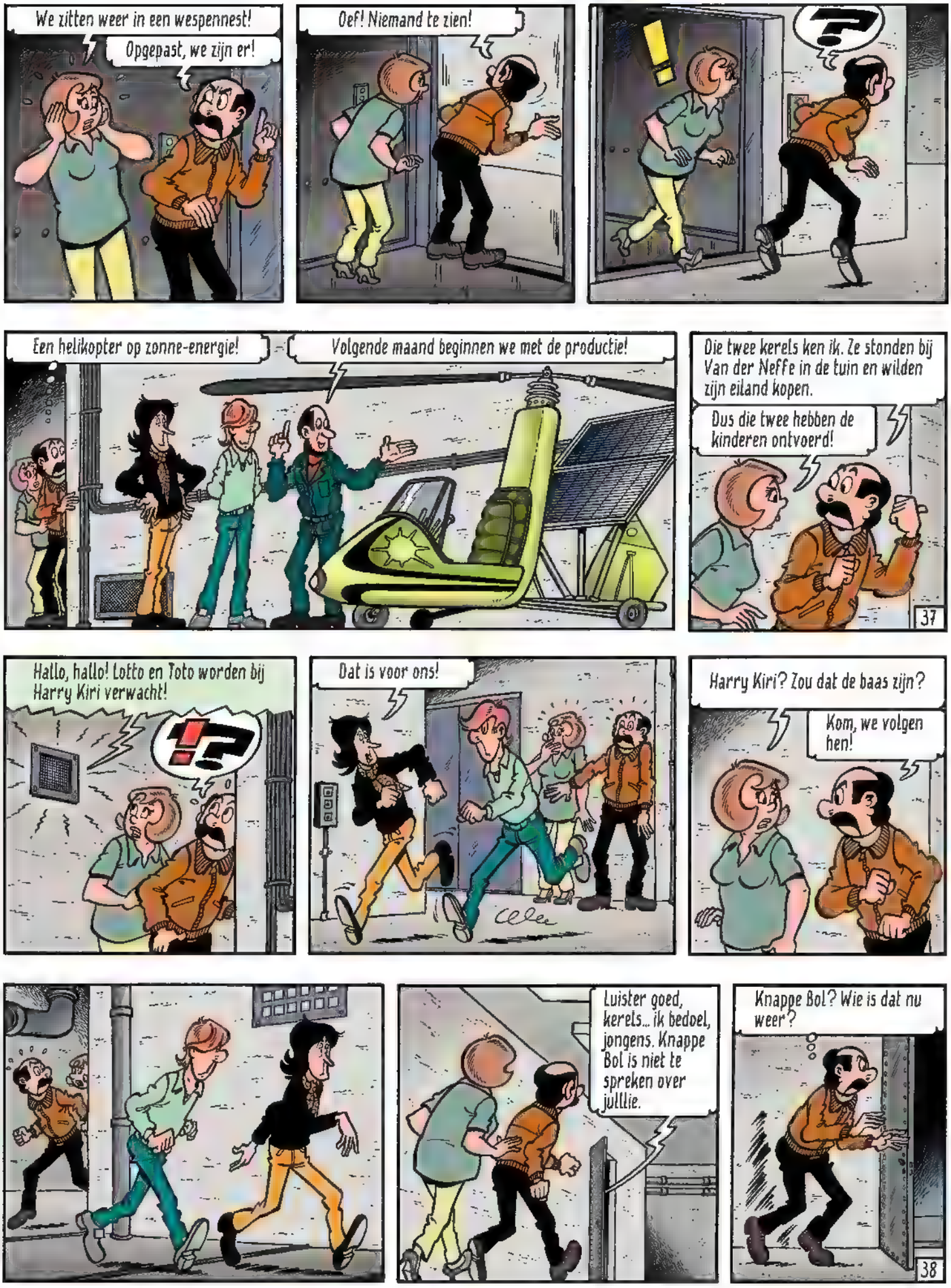
We zitten weer in een wespennest!
Opgepast, we zijn er!
Oef! Niemand te zien!
?
Een helikopter op zonne-energie!
Volgende maand beginnen we met de productie!
Die twee kerels ken ik. Ze stonden bij Van der Neffe in de tuin en wilden zijn eiland kopen.
Dus die twee hebben de kinderen ontvoerd!
37
Hallo, hallo! Lotto en Toto worden bij Harry Kiri verwacht!
!?
Dat is voor ons!
Harry Kiri? Zou dat de baas zijn?
Kom, we volgen hen!
Luister goed, kerels... ik bedoel, jongens. Knappe Bol is niet te spreken over julllie.
Knappe Bol? Wie is dat nu weer?
38

De zaak met die twee kinderen is hem in het verkeerde keelgat geschoten!

De gevangen, zowel de erfgenamen als de kinderen, moeten geliquideerd worden.
Stik!

Knappe Bol zal daar zelf voor zorgen, maar hij wil ook dat jullie bij hem verantwoording afleggen!
Wat? Moeten we naar Knappe Bol?

En hij weet dat ik hoogtevrees heb!
Doet niets ter zake, Lotto!

Sorry, maar ik ben Toto!
Lotto en Toto! Ik haal dat altijd door mekaar! Waarom gebruiken jullie je voornamen niet?

Da's nog verwarrender! We heten allebei Otto!
?
39

Hoe dan ook, Knappe Bol verwacht jullie! Over een uur vertrek vanuit het hotel!
Het hotel?

Hoe is het mogelijk? Naar Knappe Bol met zijn harem! Walgelijk!
't Is waar! Al die meiden! Wat hij daaraan vindt, weet ik ook niet!

Hou nu maar op met dat gezeur en maak je klaar! De gevangenen zijn over een uur ook aan het hotel!

Opgelet! Ze komen buiten!!!
!

Dat ziet er niet goed uit... snif... voor ons!
Echt een gemene streek!

Dat hotel schijnt wel iets bijzonders te zijn!
We zullen het snel genoeg weten...
40

Bah! Weer die enge pakken aantrekken! Afschuwelijk!
KLEED KAMER

Hé, dat soort spullen wordt door ruimte-vaarders gedragen!

Ik krijg een idee! Luister...

Wees toch voorzichtig!!!

KIEKEBOE!
EEK! Wie ben jij!?

Dat zei ik toch al!
TONK

41

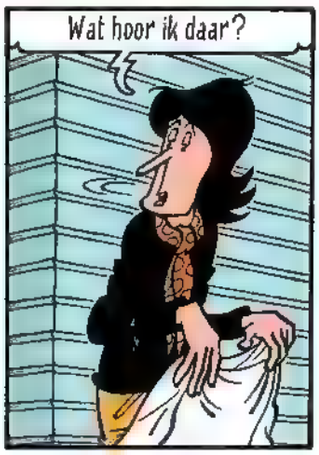
Wat hoor ik daar?

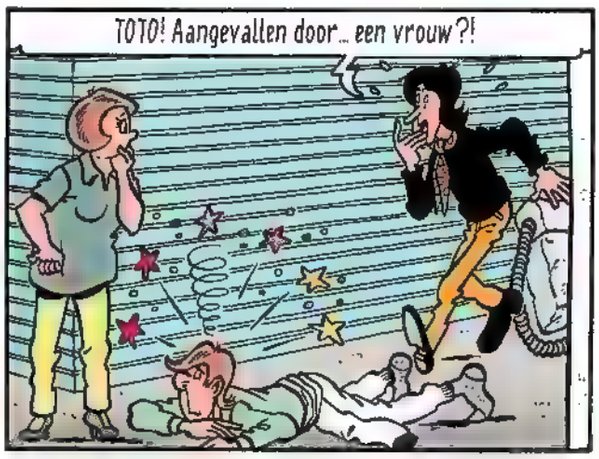
TOTO! Aangevallen door... een vrouw?!

Dat komt hard aan, hé vriendje?
KNOTS

EVEN LATER...
Zo kunnen we tenminste ongestoord rondlopen!
Het loopt slecht af, je zal het zien!!!

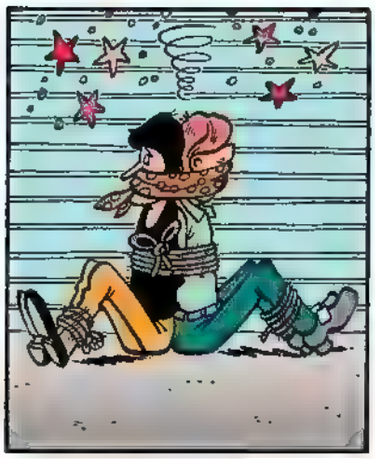

Het hotel! We moeten die kant uit!
HOTEL

42

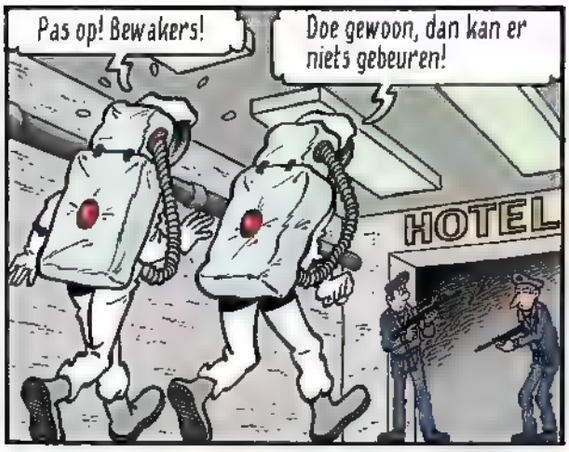
Pas op! Bewakers!
Doe gewoon, dan kan er niets gebeuren!
HOTEL

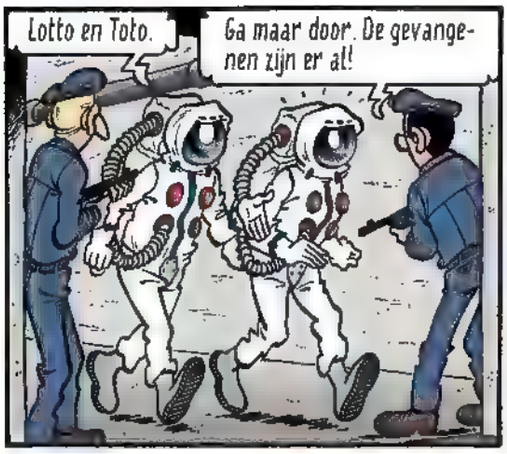
Lotto en Toto.
Ga maar door. De gevangenen zijn er al!

Volgens mij heeft dit toch niet de sfeer van een hotel...

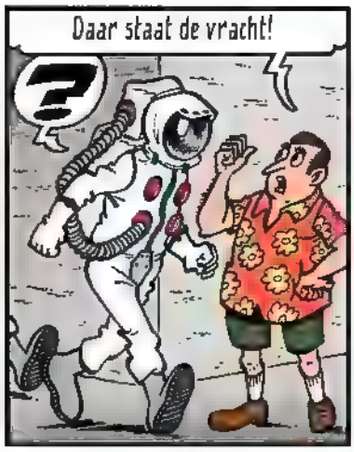
Daar staat de vracht!
?

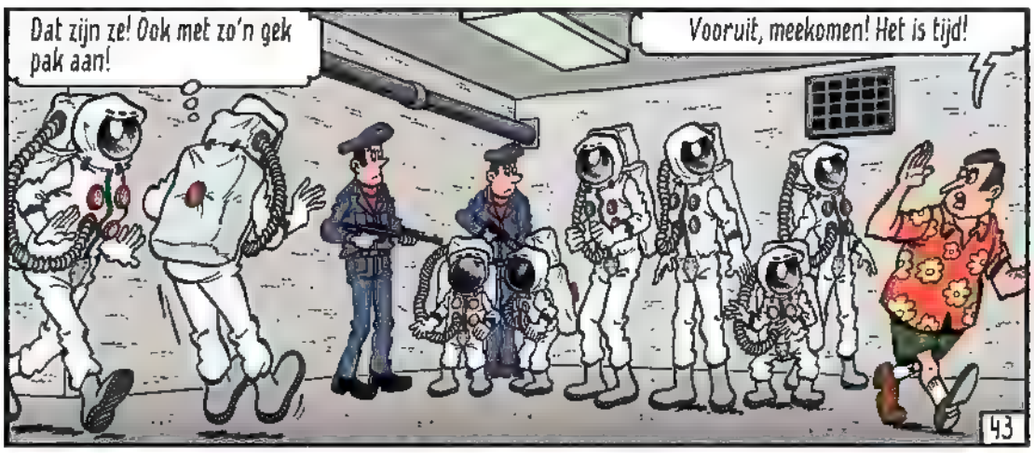
Dat zijn ze! Ook met zo'n gek pak aan!
Vooruit, meekomen! Het is tijd!
43

Wat mag de bedoeling hiervan zijn?

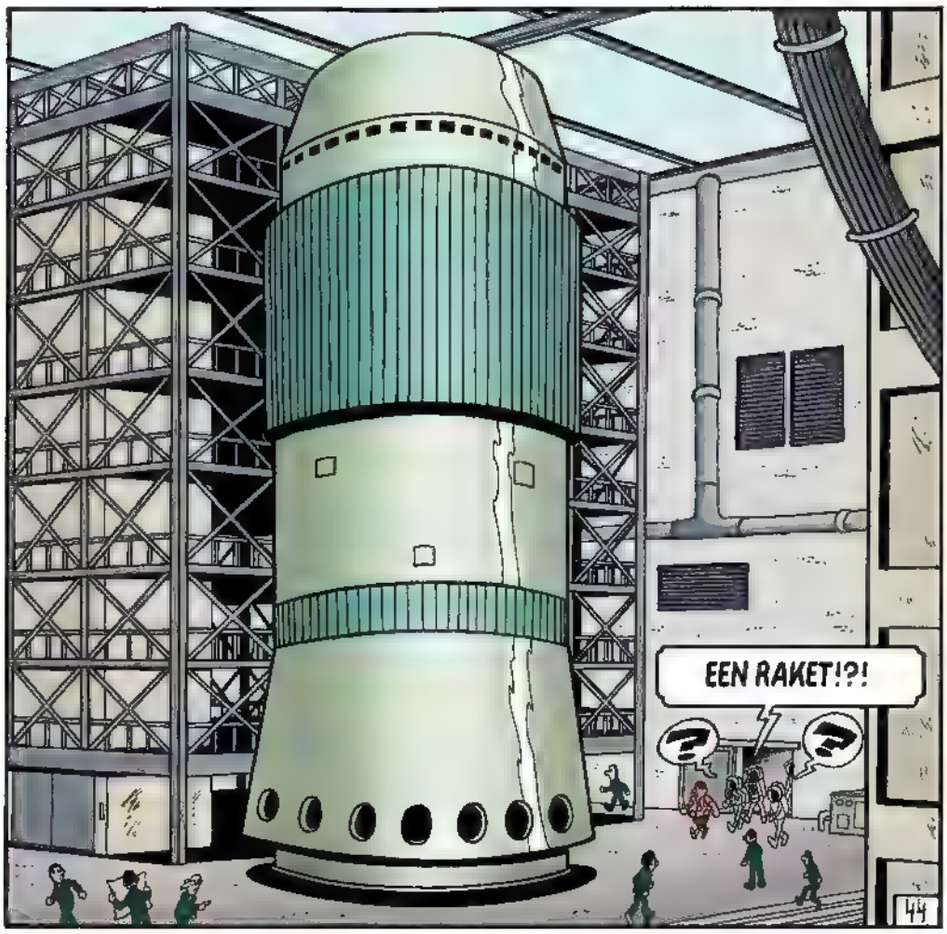
EEN RAKET!?!
?
?
44

Nu snap ik het! Dat hotel is een gecamoufleerde lanceerbasis! Je moet maar op het idee komen!

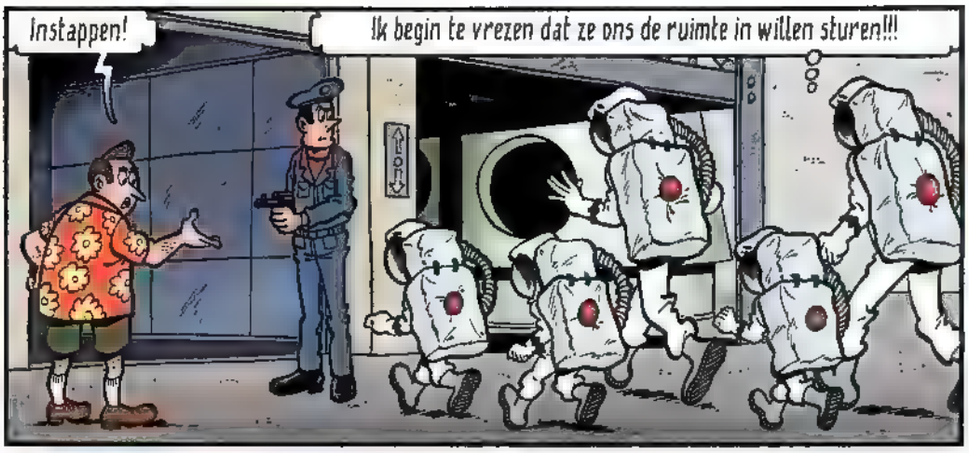
Instappen!
Ik begin te vrezen dat ze ons de ruimte in willen sturen!!!

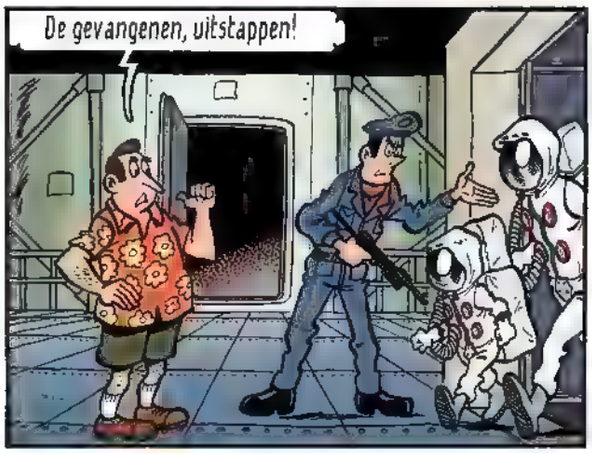
De gevangenen, uitstappen!

Jullie mogen nog een verdieping hoger!

Marcel, ik wil hier weg! Ik weiger om in die raket te stappen!
Je hebt geen andere keuze. We kunnen niet meer terug!
45

Een ruimtereis, dat is toch uniek! Later zal je blij zijn dat je dat hebt meegemaakt!
Als ik het tenminste nog kan navertellen!

Welkom aan boord. Ga zitten en maak uw gordels vast.

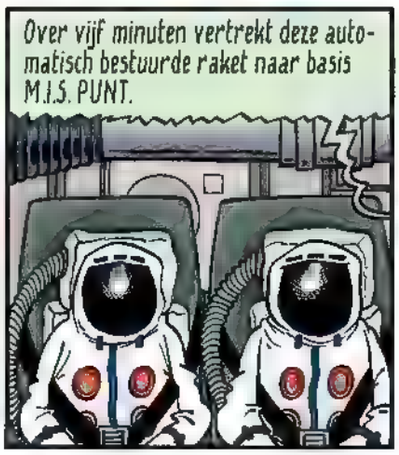
Over vijf minuten vertrekt deze automatisch bestuurde raket naar basis M.I.S. PUNT.

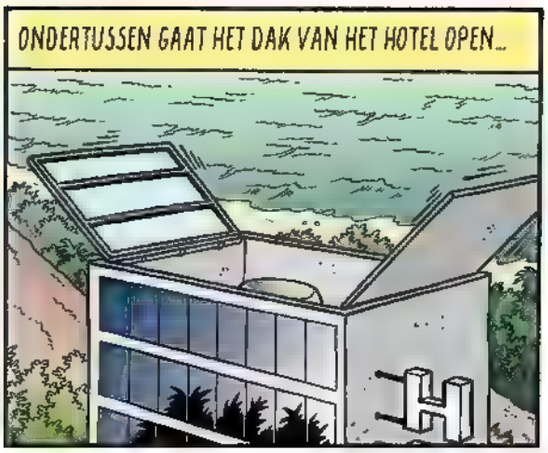
ONDERTUSSEN GAAT HET DAK VAN HET HOTEL OPEN...
H

Nog één minuut. Wil iedereen de lanceerbasis verlaten, alstublieft!
Wat doe ik hier toch? En zeggen dat thuis de grote schoonmaak staat te wachten...

START!
HOTEL
46

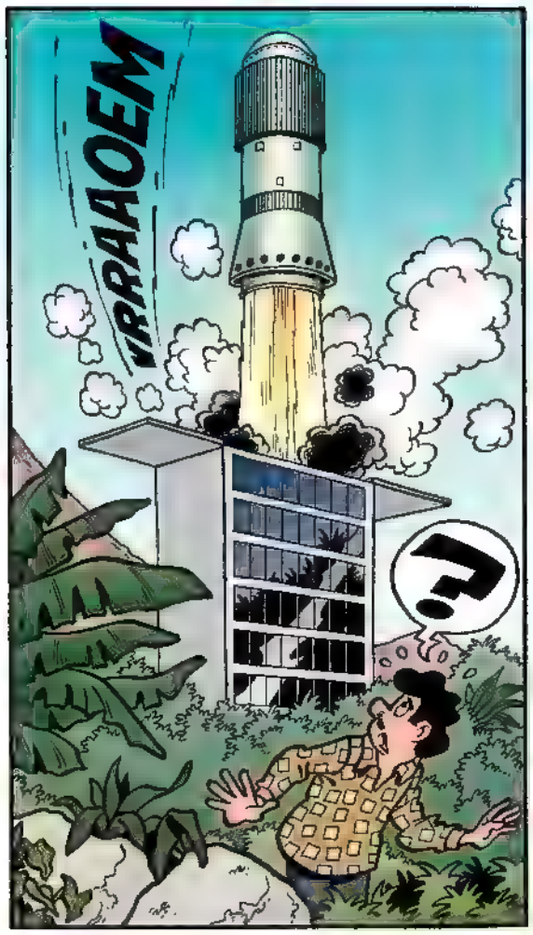
VRRAAOEM
?

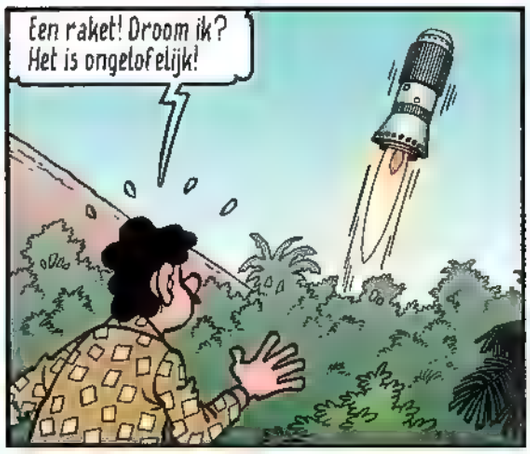
Een raket! Droom ik? Het is ongelofelijk!

En die mensen zijn nog steeds niet terug!

Dit kan ik toch niet zo laten!

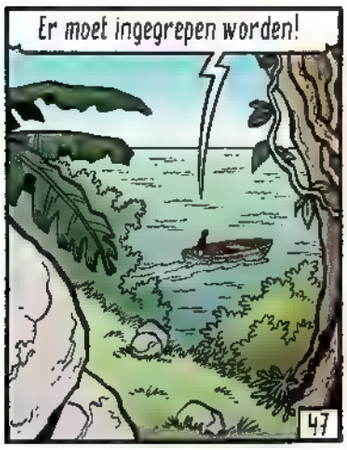
Er moet ingegrepen worden!
47

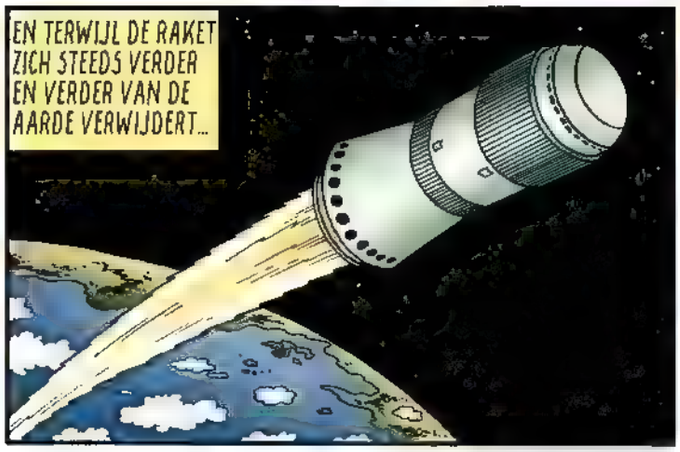
EN TERWIJL DE RAKET ZICH STEEDS VERDER EN VERDER VAN DE AARDE VERWIJDERT...

... KOMEN LOTTO EN TOTO STEEDS MEER EN MEER BIJ HUN POSITIEVEN...
?
!!!

CRUOEMBL
?

WAT STAAN JULLIE DAAR TE DOEN? NET EEN SIAMESE TWEELING! DE RAKET IS AL LANG VERTROKKEN!!!

We werden neergeslagen door een man! En er was nog een vrouw bij!
Ik herinner me wie het was! Het was die buurman van Van der Neffe.

Dus de ouders van de kinderen die we ontvoerd hebben!
Dan zijn ze samen in jullie plaats in de raket gekropen!!!
48

Jullie zijn stuntels! Knappe Bol zal razend zijn! Ik breng hem onmiddellijk op de hoogte!

Eén voordeel biedt dit wel! We moeten de ruimte niet in.
Inderdaad, een gemak bij een ongemak!

ONDERTUSSEN...
Over enkele ogenblikken zullen we landen op basis M.I.S. PUNT. De temperatuur aan de grond is er ± 18°C. Gelieve uw gordels vast te maken...
49

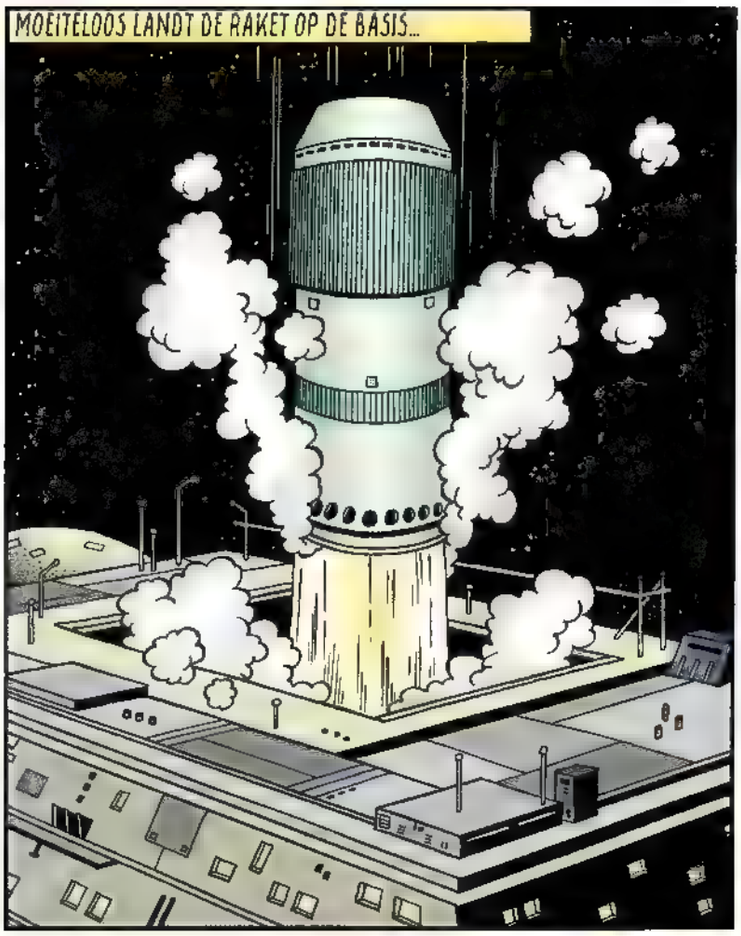
MOEITELOOS LANDT DE RAKET OP DE BASIS...

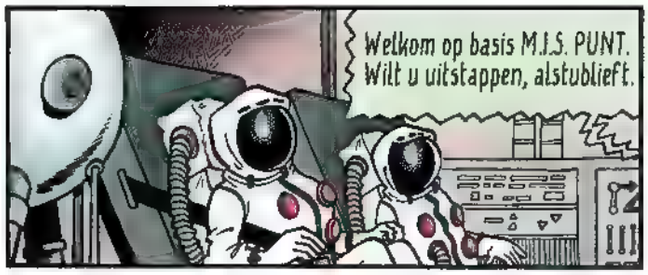
Welkom op basis M.I.S. PUNT. Wilt u uitstappen, alstublieft.

Het ontvangstcomité staat al klaar!
?
Jullie zijn onze gevangenen. Weerstand bieden helpt niet!
50

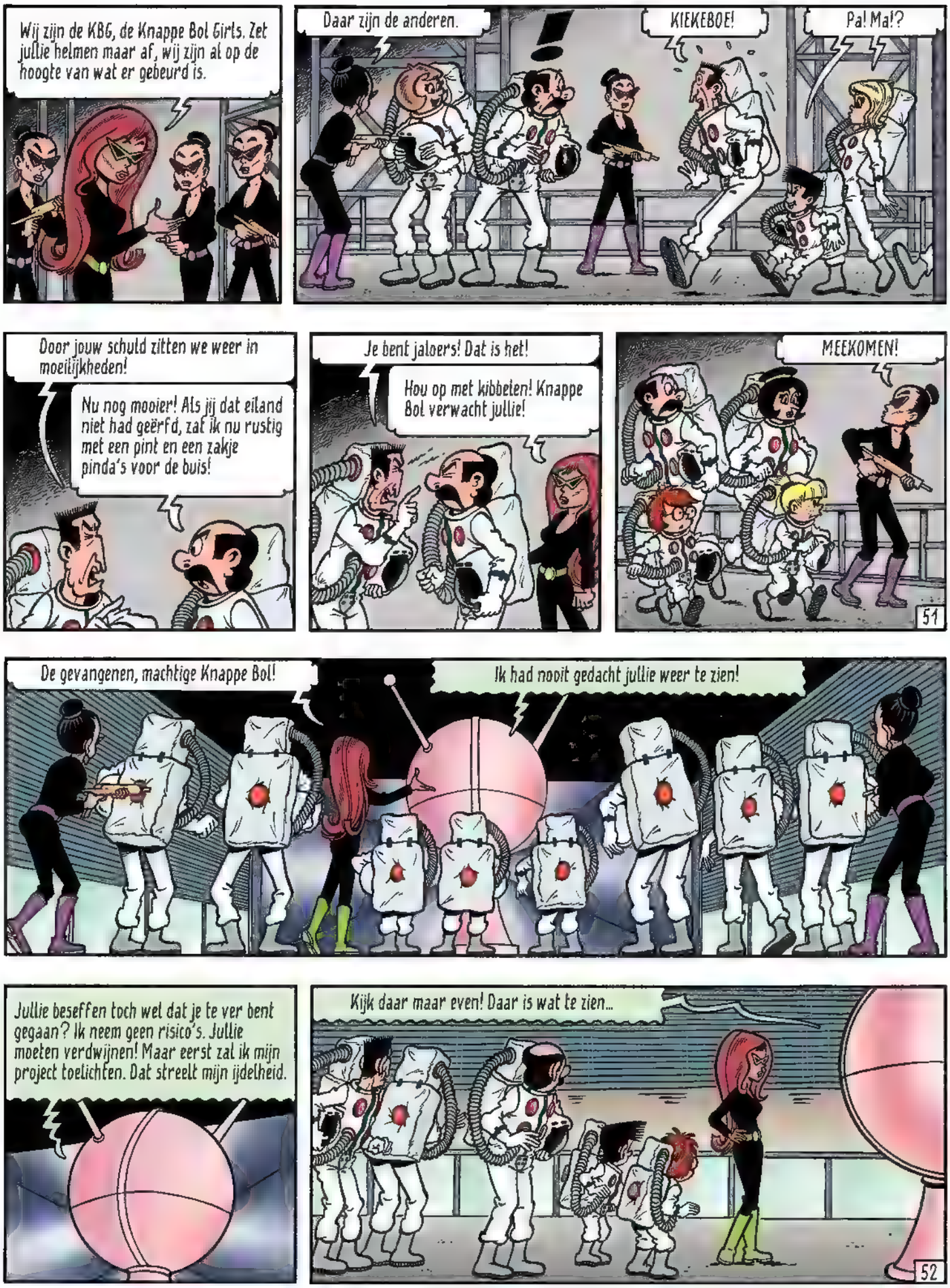
Wij zijn de KBG, de Knappe Bol Girls. Zet jullie helmen maar af, wij zijn al op de hoogte van wat er gebeurd is.
Daar zijn de anderen.
!
KIEKEBOE!
Pa! Ma!?
Door jouw schuld zitten we weer in moeilijkheden!
Nu nog mooier! Als jij dat eiland niet had geërfd, zat ik nu rustig met een pint en een zakje pinda's voor de buis!
Je bent jaloers! Dat is het!
Hou op met kibbelen! Knappe Bol verwacht jullie!
MEEKOMEN!
51
De gevangenen, machtige Knappe Bol!
Ik had nooit gedacht jullie weer te zien!
Jullie beseffen toch wel dat je te ver bent gegaan? Ik neem geen risico's. Jullie moeten verdwijnen! Maar eerst zal ik mijn project toelichten. Dat streelt mijn ijdelheid.
Kijk daar maar even! Daar is wat te zien...
52

Je staat oog in oog met de mooiste verzameling geleerden die je je kunt indenken. Ik stel er enkelen voor...

Ir. Fobber, ruimtevaartspecialist. Twee jaar geleden verdronken...

Ir. Knikkel, sterrenkundige. Heeft zich een tijd geleden zogezegd uit de wetenschap teruggetrokken...

Dr. Nickerman, meteoroloog. Anderhalf jaar geleden overleden aan een mysterieuze ziekte...

Ir. Quiksilk, computer- en chipspecialist. Kreeg twee jaar geleden een hartinfarct...

Dr. Zakkenas, energiespecialist. Is sinds meer dan een jaar spoorloos verdwenen...

Dr. Druffel, deskundige op het gebied van alternatieve energie. Kwam twee jaar geleden om bij een auto-ongeluk...

53

Samen met dit team werk ik aan het grootste project aller tijden. Energie is duur en wordt steeds duurder. Daarom richtte ik de firma PROSOL op. In mijn ondergrondse fabriek op Spell-Deprik wordt de toekomstige productie voorbereid...

Wij perfectioneren het gebruik van zonne-energie. Onze toestellen zullen spotgoedkoop zijn en het verbruik kost bijna niets. Over enkele jaren heb ik alle concurrentie opgeruimd: olie, elektriciteit, aardgas, kernenergie... De zon zal in al onze energie voorzien!

Maar dan komt het! Als iedereen is overgeschakeld op zonne-energie, treden deze toestellen in werking: de Space Parasols! Ik zal een kleine demonstratie geven...

De Space Parasol bevat opvouwbare panelen die zonnestralen opvangen. Vijf van deze toestellen zijn voldoende om een zonsverduistering te doen ontstaan boven West-Europa!

Dus die onverklaarbare zonsverduistering enkele dagen geleden...

Inderdaad! Dat was ik!

54

Als iedereen is overgeschakeld op zonne-energie zal er duur betaald moeten worden. Want ik beslis of er al dan niet zon komt! Lodewijk XIV was dan wel de Zonnekoning, maar ik word de ZONNEKEIZER!

Voer hen weg!
Een gevaarlijke gek, die Knappe Bol!

Hier zitten we nu!
Wie zou die Knappe Bol toch zijn?
Ik heb er geen idee van!

We moeten een plan bedenken om hier weg te komen.
Onmogelijk! Het is met ons gedaan!
55

Zie je die luchtkoker? Daar valt iets mee te doen!
Hij is te klein, daar kunnen we nooit door.

Wij niet, maar de kinderen wel!

En dan? Denk je dat dat ons kan helpen?
Met hier te blijven zitten komen we ook geen stap verder!

Het rooster gaat er vanzelf af.

Vergeet het niet! Jullie zijn onze enige hoop...

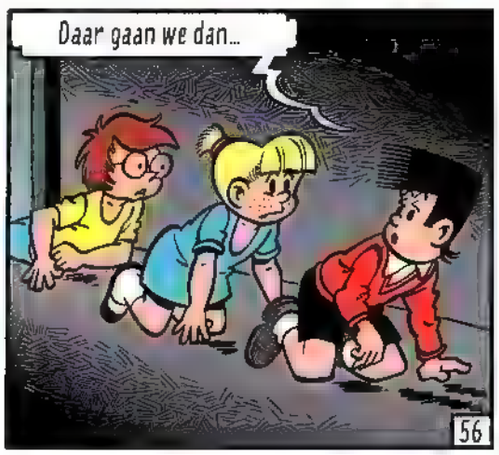
Daar gaan we dan...
56

EINDELOOS LANG DWALEN DE KINDEREN DOOR DONKERE BUIZEN...
Dit is zeker het ventilatiesysteem.
Daar is een deur!
Oei! Ik hoor voetstappen...
DAP DAP DAP
Heb je het al gehoord?...
57
Over een half uur vertrekt de raket naar Spell-Deprik terug.
Wat ga je doen?
Lotto en Toto moeten zich komen verantwoorden voor hun daden.
?
HALT! JULLIE ZIJN MIJN GEVANGENEN!
WAPENS OP DE GROND! EN HANDEN OMHOOG!!
De kinderen! Hoe komen die hier?
Ze waren niet eens gewapend! We zijn beetgenomen!
Jullie hebben zeker een opleiding gekregen via een schriftelijke cursus!
58

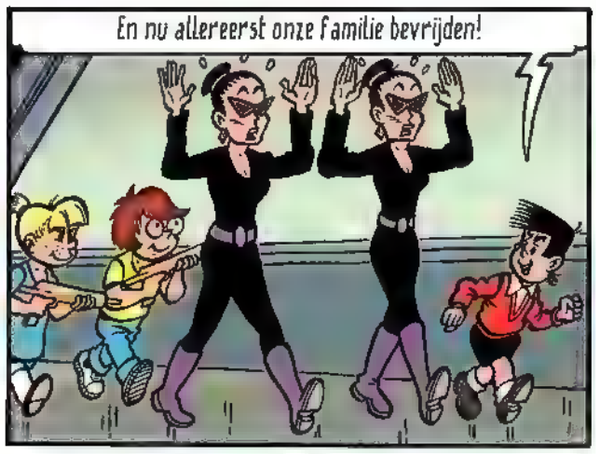
En nu allereerst onze familie bevrijden!

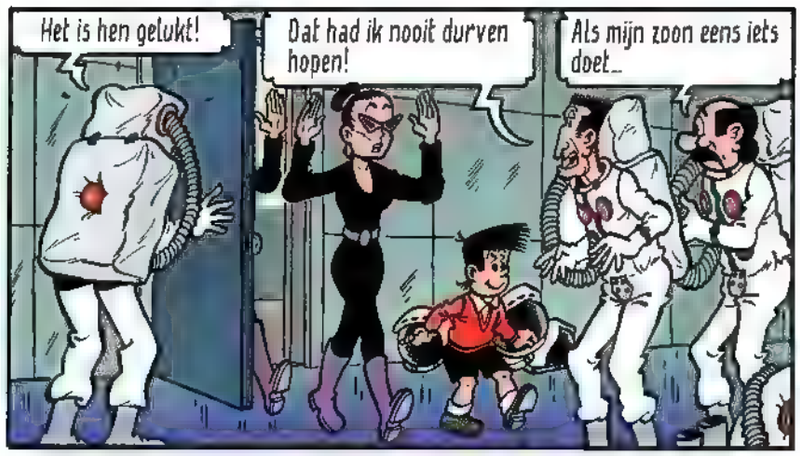
Het is hen gelukt!
Dat had ik nooit durven hopen!
Als mijn zoon eens iets doet...

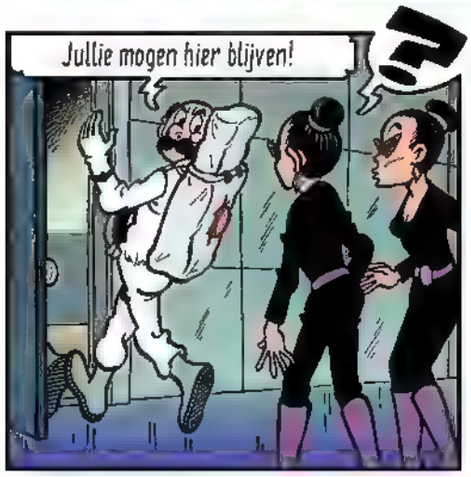
Jullie mogen hier blijven!
?

Over een half uur vertrekt de raket naar Spell-Deprik terug. Zo komen we hier tenminste weg!
Volgens mij is het die kant op.
59

TERZELFDER TIJD OP HET HOOFDKWARTIER VAN DE KBG
Eigenaardig! Nr 12 en 27 zijn zich na hun wachtronde niet komen melden.

Ga eens kijken, nr. 18!

?
HELP!
HULP!

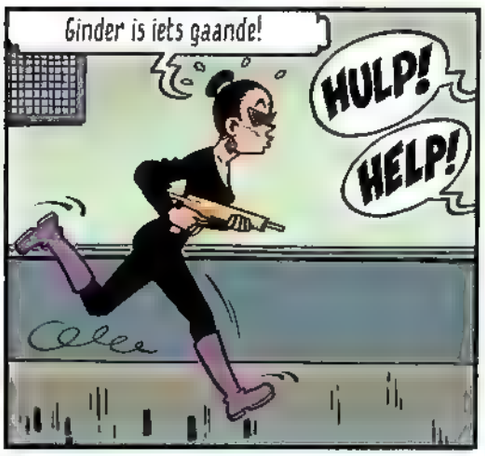
Ginder is iets gaande!
HULP!
HELP!

Het komt uit de cel van de gevangenen!
HELP!
HULP!

VLUG! ALARM!!! DE GEVANGENEN ZIJN ONTSNAPT!
60

We zijn er!
Niemand te zien!
Volgens mij werkt alles hier volledig automatisch.
Hoe laat vertrekt die raket?

Volgens dit bord over een klein kwartiertje.
Dan hebben we alle tijd. Een buffet is hier zeker niet.
VERTREK 14 48

Vooruit, allemaal de lift in!

EN BOVEN...
?
HALT!
61

?
HALT! BLIJVEN STAAN! OF WIJ SCHIETEN!

Vlug, blokkeer de lift en iedereen in de raket! Ik dek jullie aftocht!

Ik doe mee! De militair in mij wordt wakker!
Dus je geeft toe dat die anders zit te suffen!
62

Vooruit! Naar boven!
Onmogelijk! Ze saboteren de lift!

Het wordt me te warm. We moeten zorgen dat we wegkomen!
Ik hoor het al! De typische taal van een militair!
FUMMMT

Dadelijk start de raket en dan moeten we hier weg zijn!
FUMMMT

Kan de start niet verhinderd worden?
Neen, het is te laat om de instellingen te veranderen.
FUMMMT

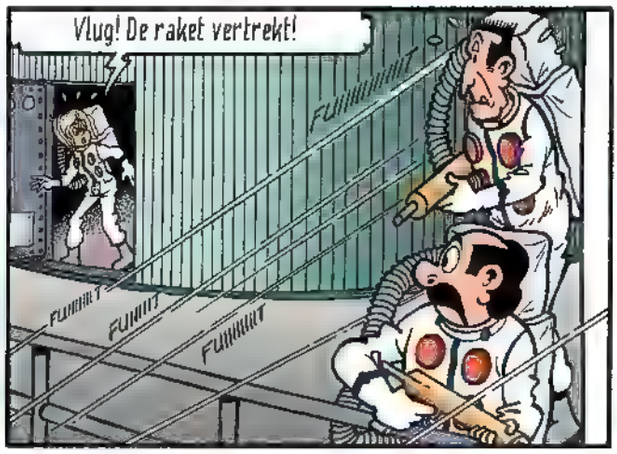
Vlug! De raket vertrekt!
FUMMMT

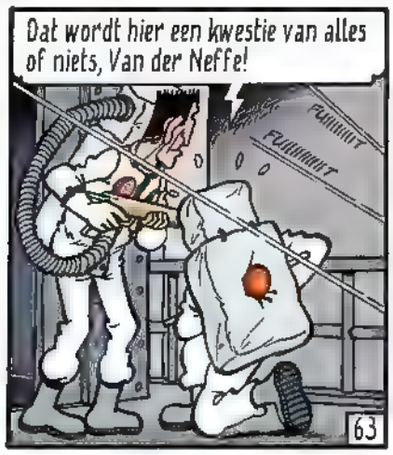
Dat wordt hier een kwestie van alles of niets, Van der Neffe!
FUMMMT
63

Lopen, Van der Neffe!
Je kan hier best een paraplu gebruiken!
FUMMMT

Wat een geluk! Ze hebben het gehaald!
KLAPPER KLAPPER KLAPPER

Opgepast! Dekking zoeken! De raket gaat starten!

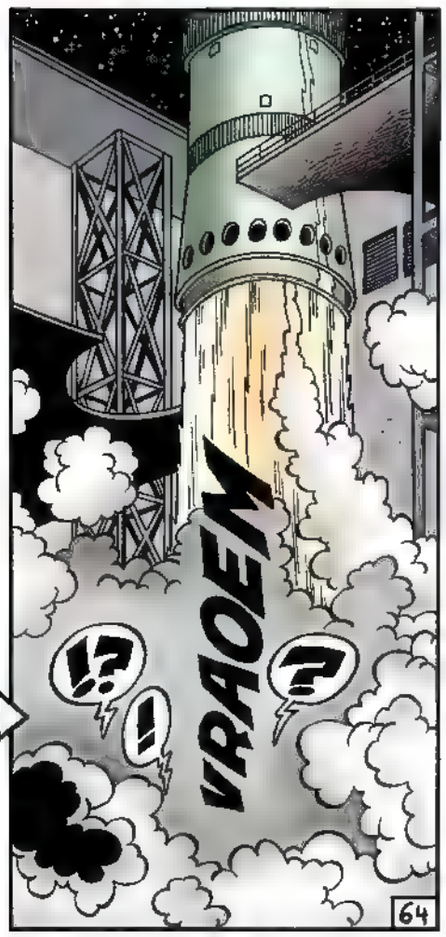
VRAOEM
!?
!
?
64

Uche-uche-uche!
Mijn kapsel is naar de maan!
En hier is geen kapper!
We moeten Knappe Bol verwittigen!

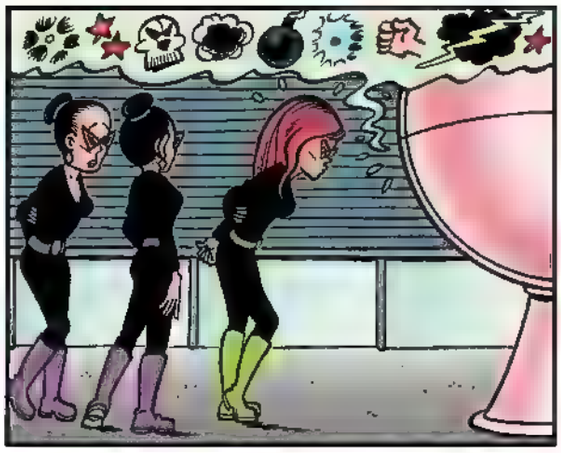

JULLIE ZIJN EEN STELLETJE KNOEIERS! DAT KAN NIET EENS EEN PAAR GEVANGENEN BEWAKEN EN HET WIL GEEMANCIPEERD ZIJN!

Ik zal het maar weer alleen opknappen! Ik ga ze achterna!

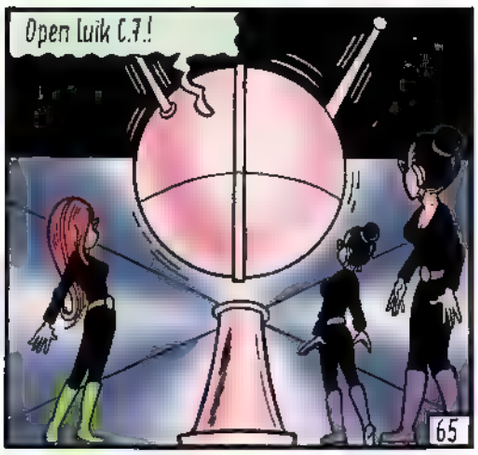
Open luik C.7.!
65

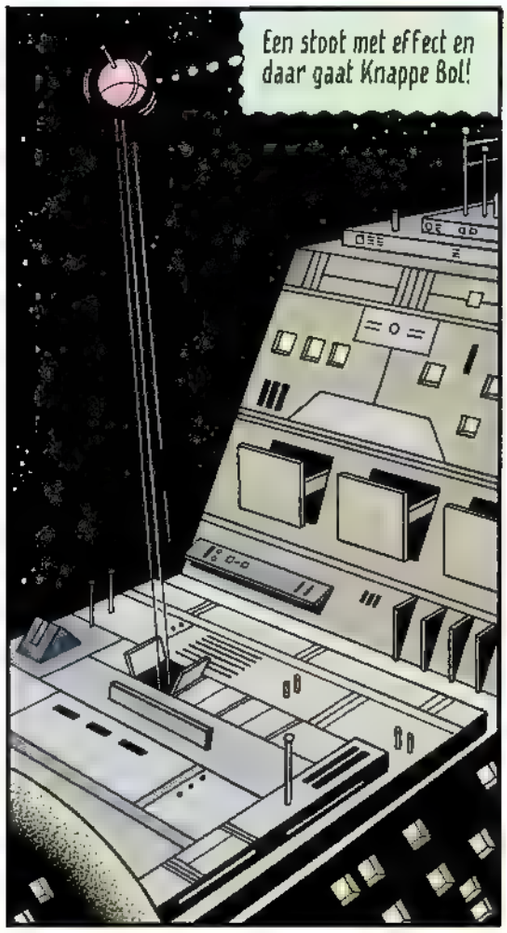
Een stoot met effect en daar gaat Knappe Bol!

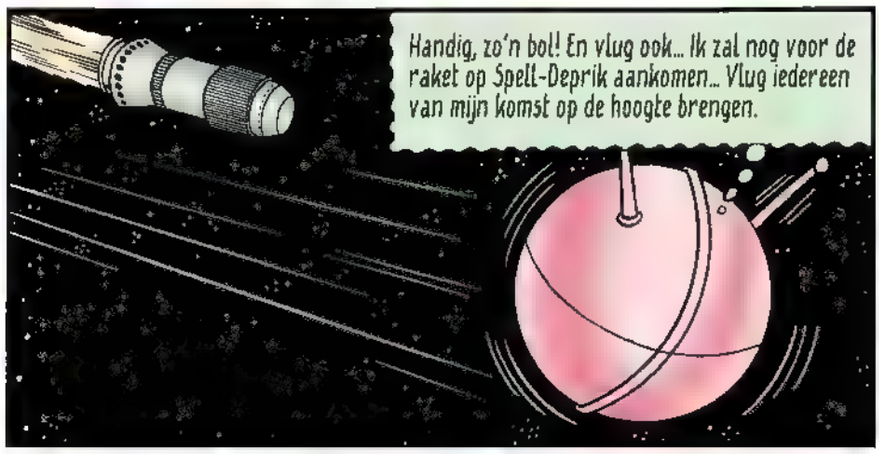
Handig, zo'n bol! En vlug ook... Ik zal nog voor de raket op Spell-Deprik aankomen... Vlug iedereen van mijn komst op de hoogte brengen.

Opgepast, mannen! Er is iets ernstigs gebeurd. Knappe Bol komt zelf naar hier!!!
Oef! Dan hoeven wij niet naar hem toe!
66

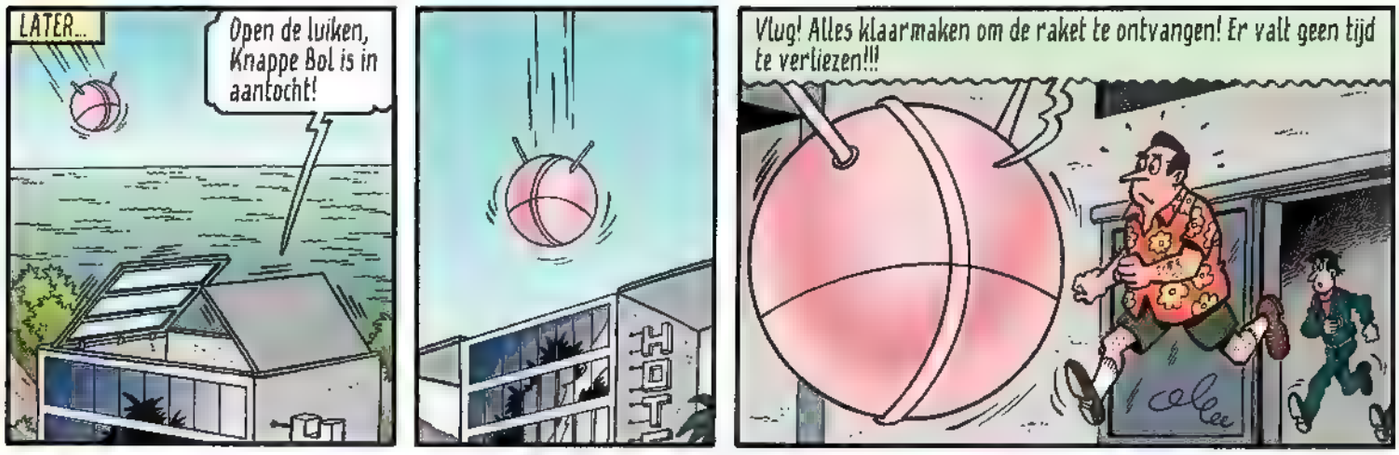
LATER...
Open de luiken, Knappe Bol is in aantocht!
HOTEL
Vlug! Alles klaarmaken om de raket te ontvangen! Er valt geen tijd te verliezen!!!

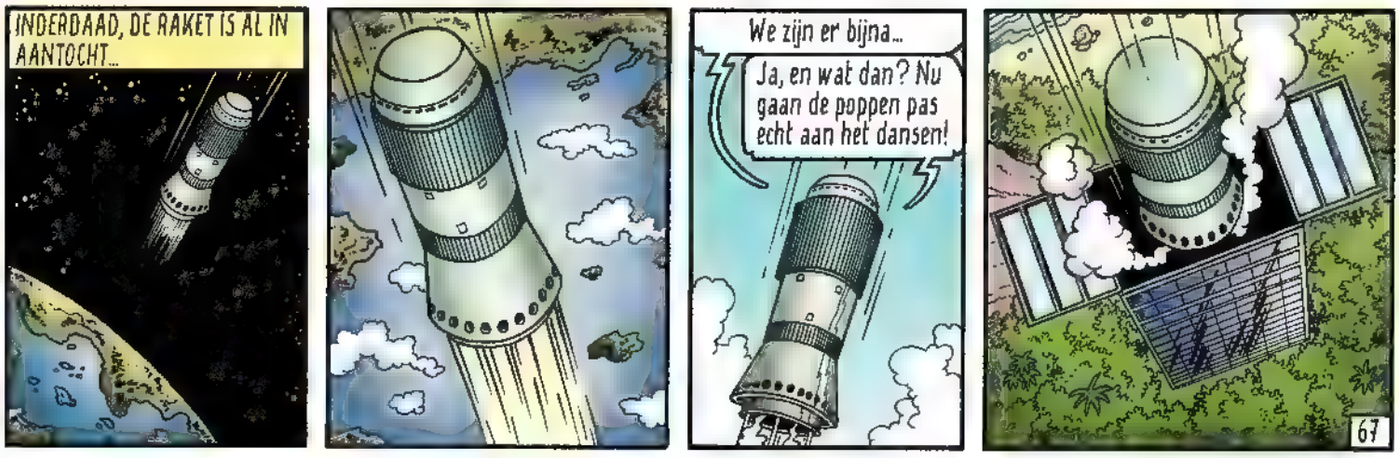
INDERDAAD, DE RAKET IS AL IN AANTOCHT...
We zijn er bijna...
Ja, en wat dan? Nu gaan de poppen pas echt aan het dansen!
67

Uitstappen en meekomen! We hebben een verrassing voor jullie!
Ik vrees dat het een onaangename zal zijn!

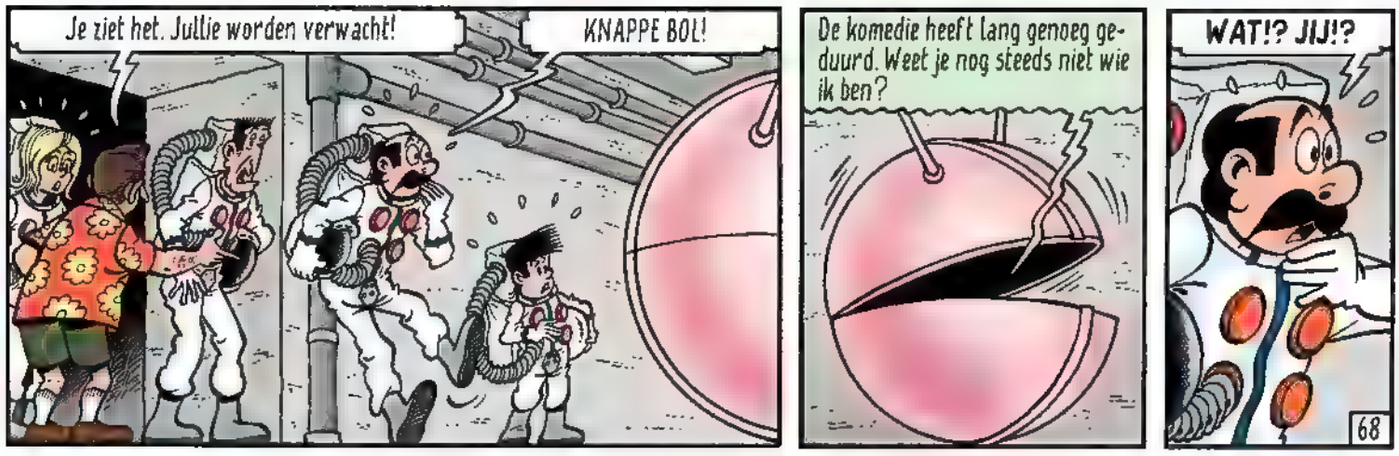
Je ziet het. Jullie worden verwacht!
KNAPPE BOL!
De komedie heeft lang genoeg geduurd. Weet je nog steeds niet wie ik ben?
WAT!? JIJ!?
68

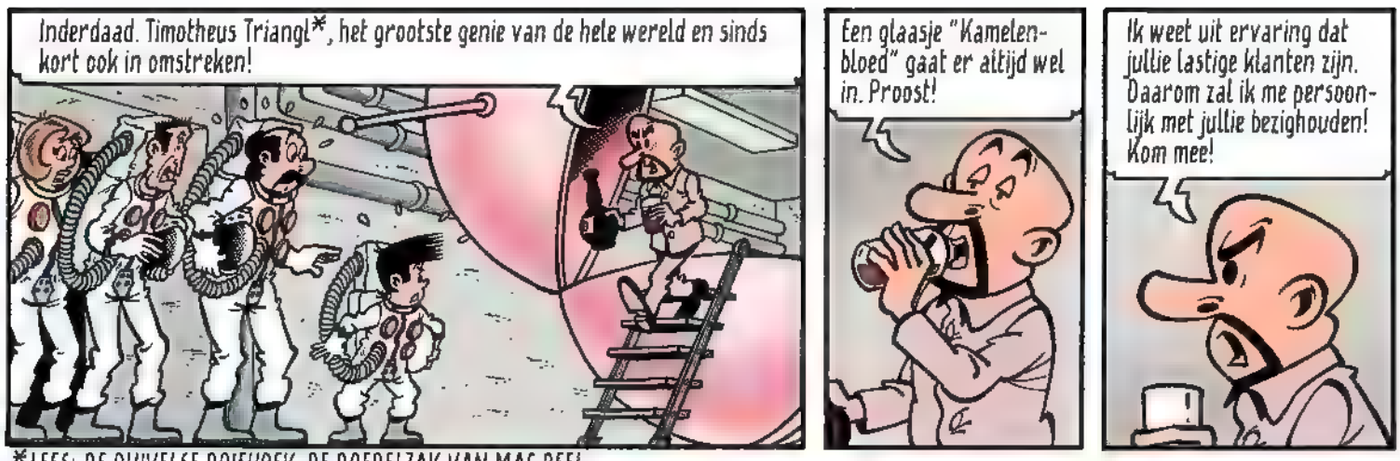

*LEES: DE DUIVELSE DRIEHOEK, DE DOEDELZAK VAN MAC REEL

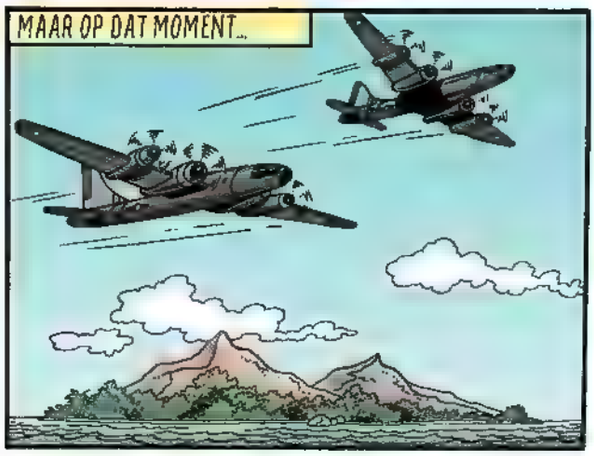

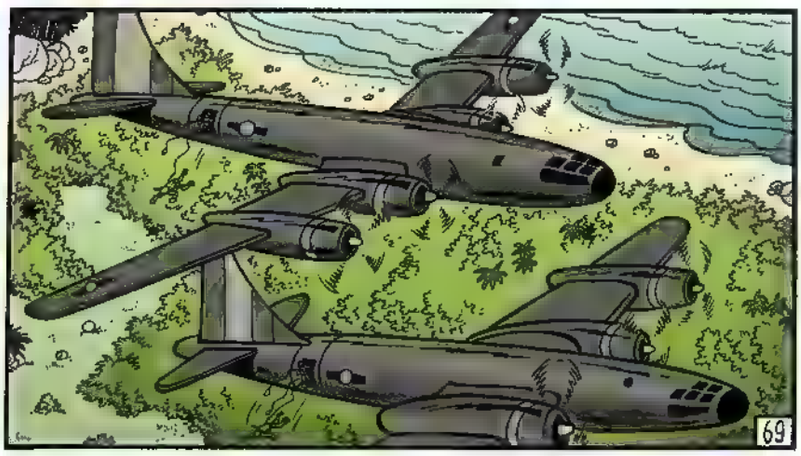

ONDERTUSSEN...
Ik zal jullie laten kennismaken met mijn allernieuwste attractie!
?

Een kooi! Wat is hij nu van plan?
Instappen, de voorstelling gaat beginnen!!!
!

Ik zie jullie dadelijk weer een verdieping lager. Ik neem de trap, maar mijn gasten bied ik de lift aan!

Verdorie! Die kooi zakt door de vloer!
71

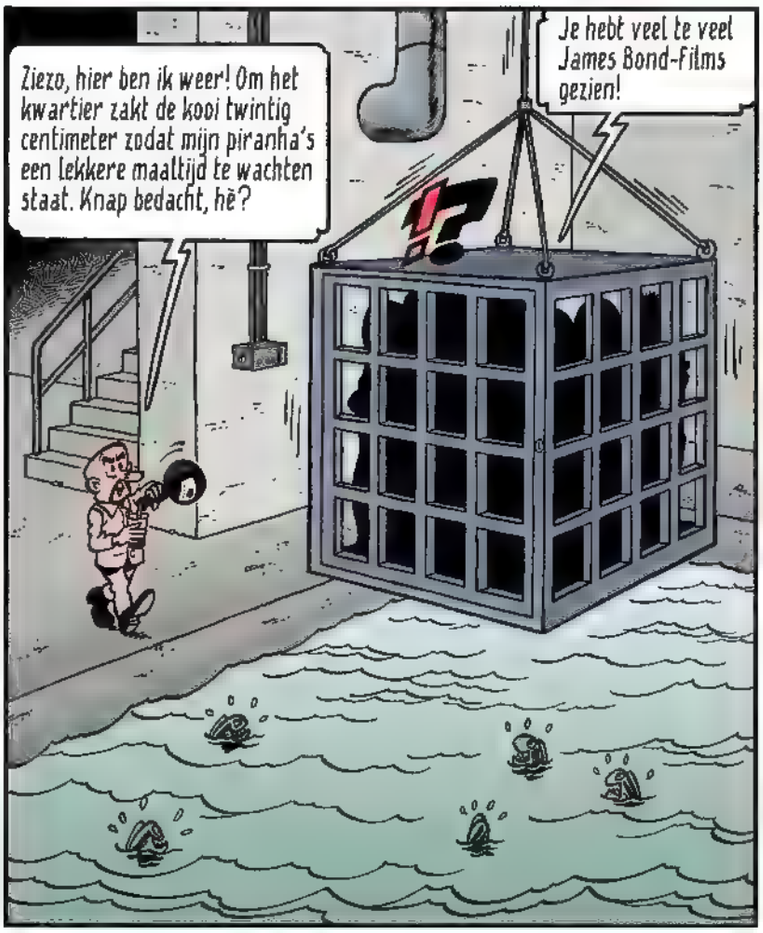
Ziezo, hier ben ik weer! Om het kwartier zakt de kooi twintig centimeter zodat mijn piranha's een lekkere maaltijd te wachten staat. Knap bedacht, hè?
Je hebt veel te veel James Bond-Films gezien!
!?

Snik... snik... Wat gaat er nu... snik... gebeuren... snik?
Wie had... snif... zoiets kunnen denken... snif... snif?
WHEI!!
Hou alsjeblieft op met dat gejank of ik stap er hier uit!

INMIDDELS...
72

Hierlangs!
Hier verspreiden we ons! We verkennen in groepjes van twee, elk een andere kant!
Nog een geluk dat Knappe Bol ons uit het oog verloren is!
We poetsen de plaat voor hij het merkt!
HALT!
!
?
73
Met die jongens valt wel te praten. Laat mij maar begaan...
EVEN LATER...
Er valt NIET mee te praten!!!
EN VERDEROP...
HANDEN OMHOOG!
Wat krijgen we nu?
?
!
74

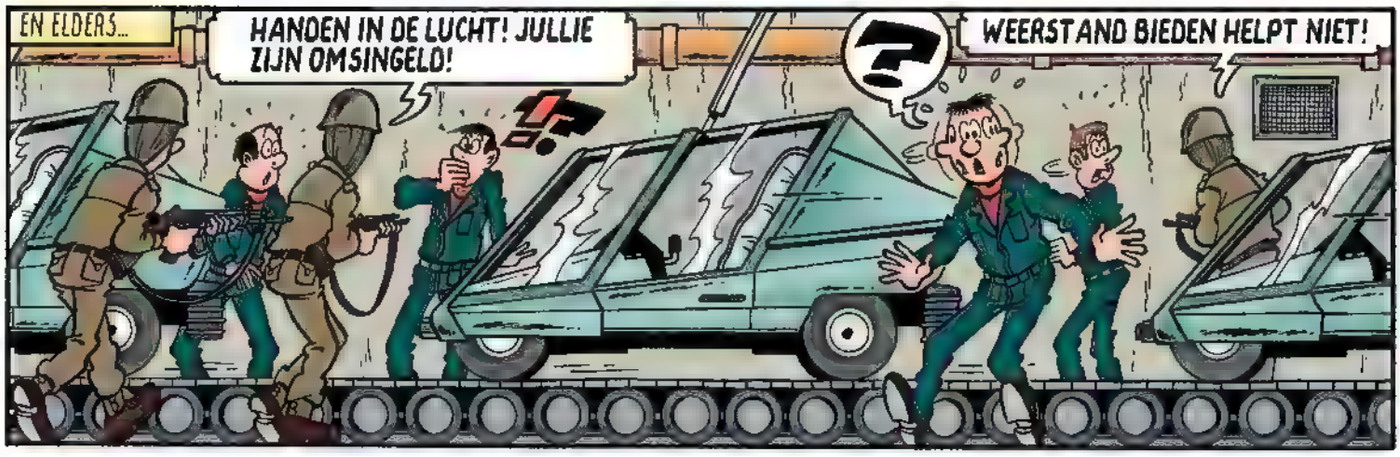
EN ELDERS...
HANDEN IN DE LUCHT! JULLIE ZIJN OMSINGELD!
?
WEERSTAND BIEDEN HELPT NIET!

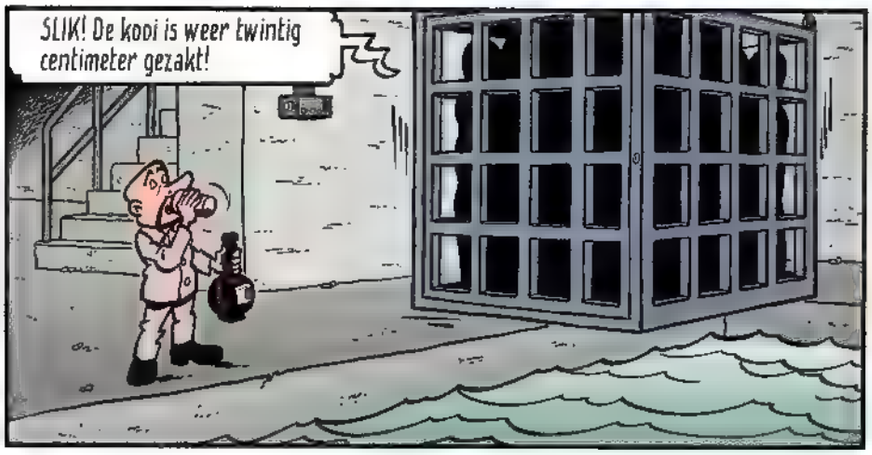
SLIK! De kooi is weer twintig centimeter gezakt!

En dan te bedenken dat wij met de hele zaak niets te maken hebben! Laat ons er tenminste uit. Aan Van der Neffe is niet veel verloren...
Als dat alles is wat je te vertellen hebt, kan je beter je idiote kop dicht houden!
75

Inderdaad, Kiekeboe! Door een stom toeval ben je hierbij betrokken geraakt. Voor mij een meevaller. Zo kan ik me eindelijk wreken op alles wat je me in het verleden hebt aangedaan!

Mooie relaties heb jij!
Jou werd niets gevraagd.

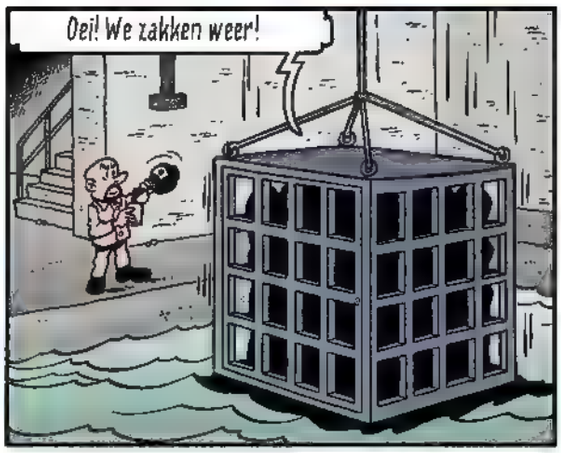
Oei! We zakken weer!

De piranha's beginnen trek te krijgen...

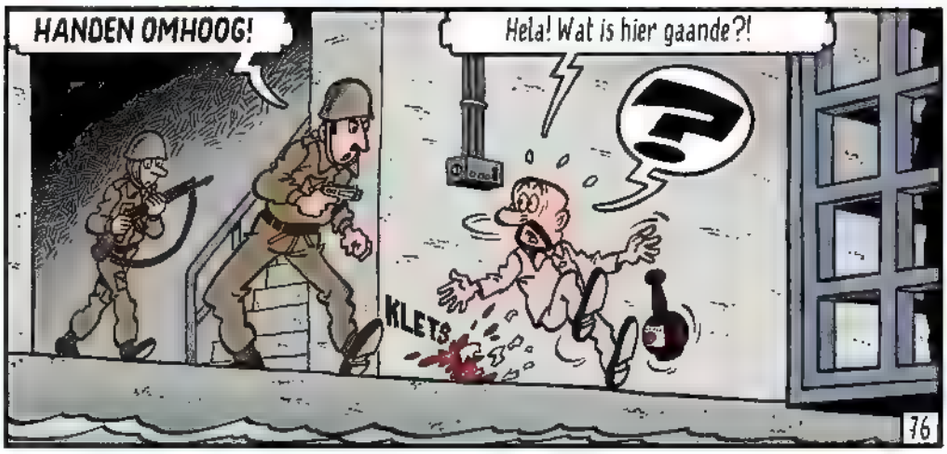
HANDEN OMHOOG!
Hela! Wat is hier gaande?!
?
KLETS
76

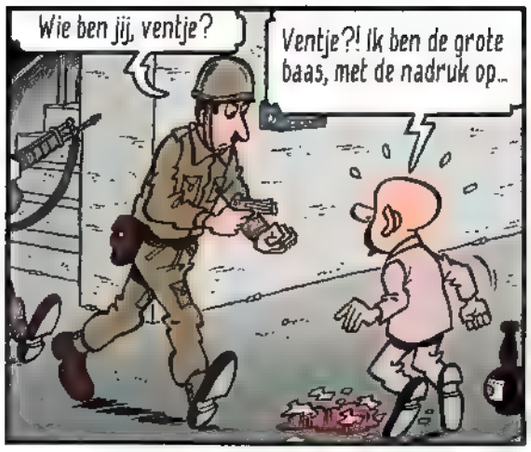
Wie ben jij, ventje?
Ventje?! Ik ben de grote baas, met de nadruk op...

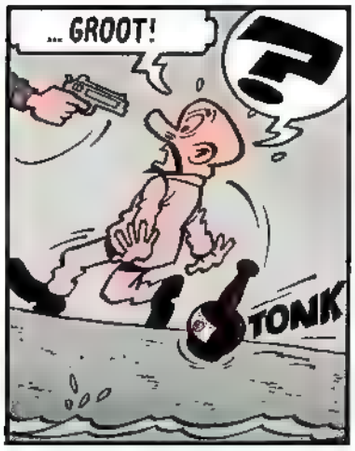
... GROOT!
?
TONK

EEK!
PLASS

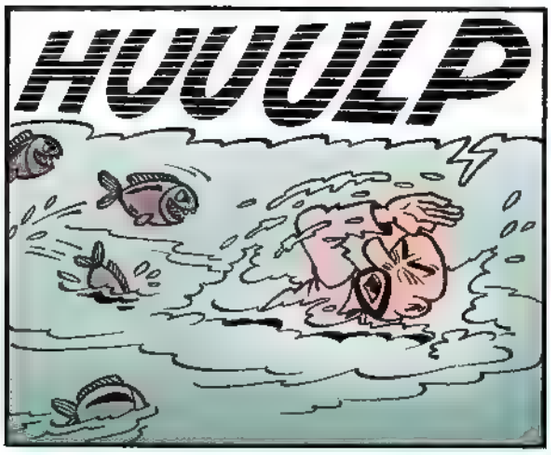
HUUULP

HAHA! Prachtig! Geef hem ervanlangs! Recht in de roos!

AI! OEI! AAAA! MIJN EDEL ZITVLAK!
77

Ze hebben me zitten! Ik kan niet meer zitten!

En je zal een tijdje mogen gaan zitten!
Die zit!

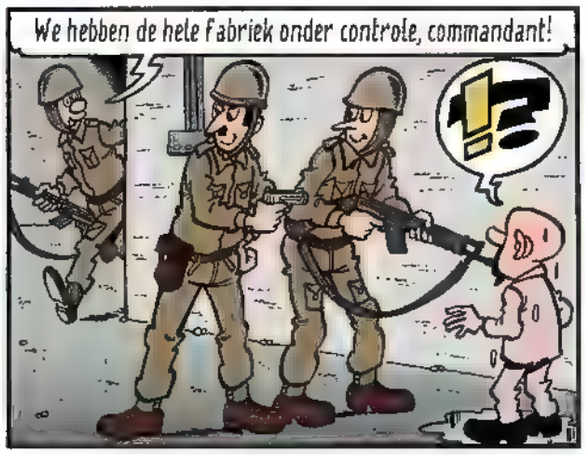
We hebben de hele fabriek onder controle, commandant!
!?

Dan kunnen de helikopters komen om iedereen op te laden!
Zeg, wat heeft dit te betekenen?

Dat heel jouw handeltje ontdekt is, vader!
!

Hela! Denken jullie ook eens aan ons!!!
78

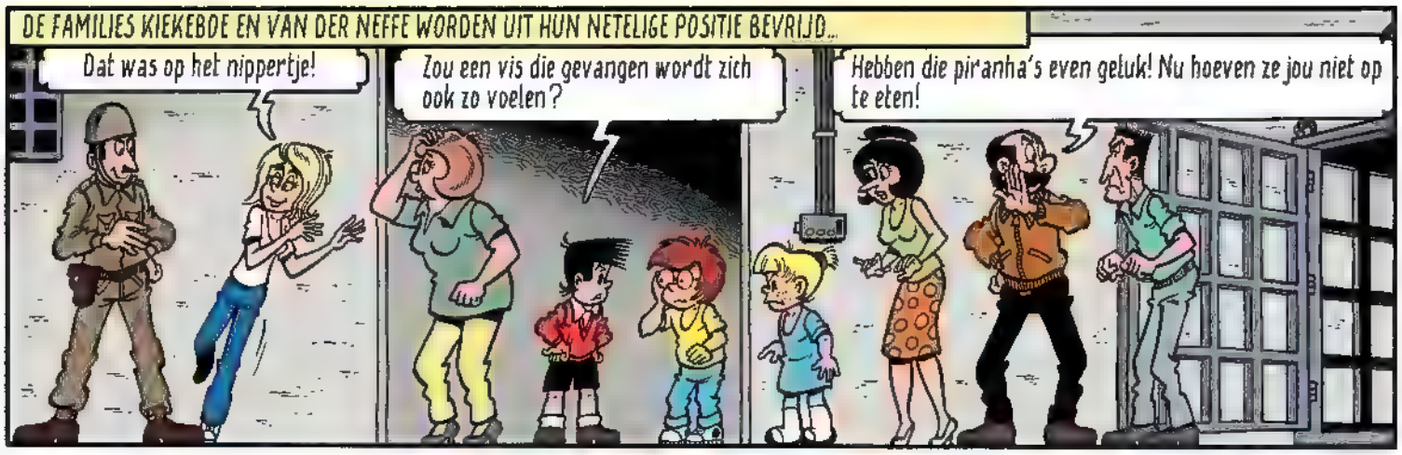
DE FAMILIES KIEKEBOE EN VAN DER NEFFE WORDEN UIT HUN NETELIGE POSITIE BEVRIJD...
Dat was op het nippertje!
Zou een vis die gevangen wordt zich ook zo voelen?
Hebben die piranha's even geluk! Nu hoeven ze jou niet op te eten!

Maar hoe hebben jullie deze schuilplaats ontdekt?

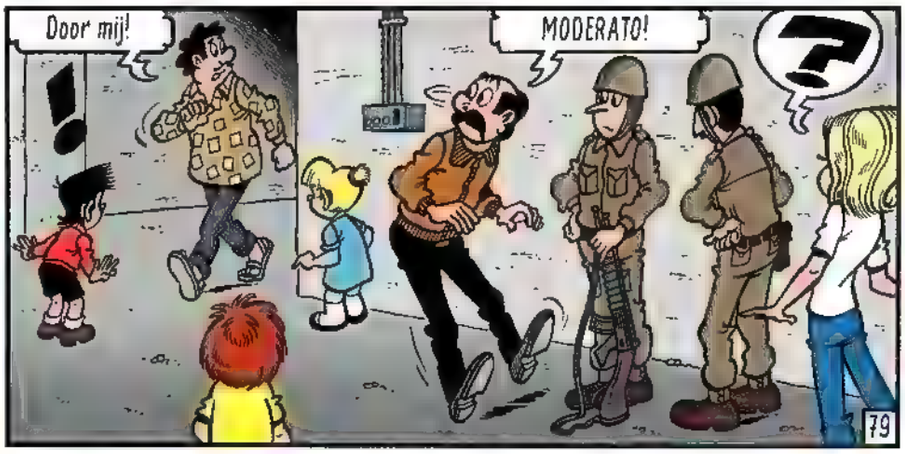
Door mij!
MODERATO!
?
79

Toen ik de raket vanuit het hotel zag vertrekken, heb ik dadelijk de autoriteiten gewaarschuwd...

En die hebben het leger ingeschakeld!
We zullen maar zeggen: "Eind goed, al goed!"

Commandant, vlug! Er zit een kink in de kabel!
?

Timotheus Triangl heeft nog een geheim wapen. We staan machteloos!
WAT!?

Zo vlug heb je mij niet! Daarvoor ben ik te geniaal!
80

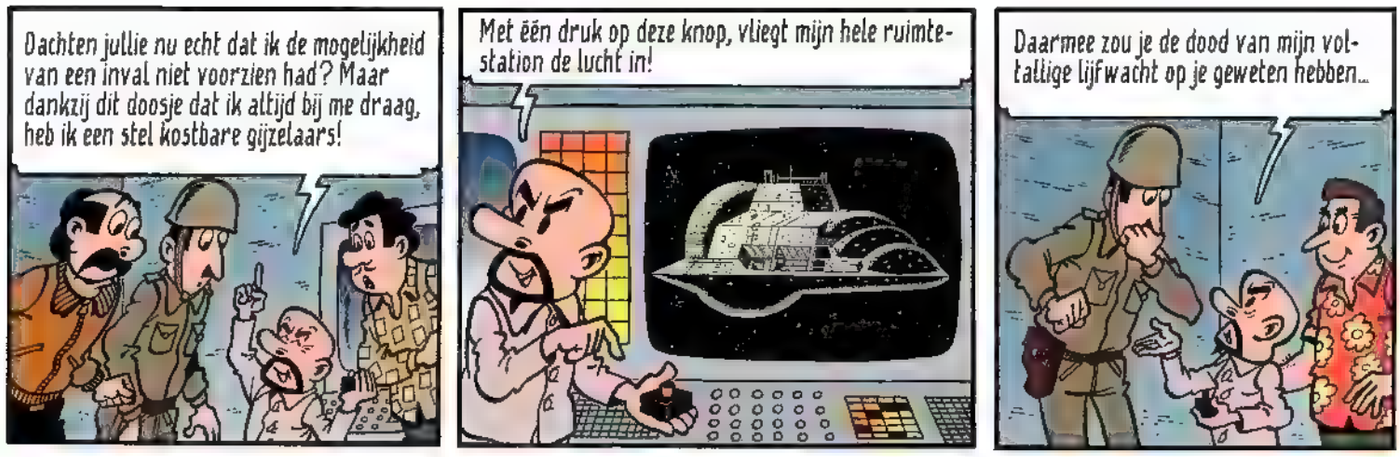
Dachten jullie nu echt dat ik de mogelijkheid van een inval niet voorzien had? Maar dankzij dit doosje dat ik altijd bij me draag, heb ik een stel kostbare gijzelaars!
Met één druk op deze knop, vliegt mijn hele ruimtestation de lucht in!
Daarmee zou je de dood van mijn voltallige lijfwacht op je geweten hebben...

Maar dat is nog niet zo erg. Die vrouwtjes zijn te vervangen.
Fanny zou het moeten horen!
Maar er zou ook een team van vooraanstaande geleerden verloren gaan!
De schurk! Hij is nog uitgekookter dan ik dacht!
81

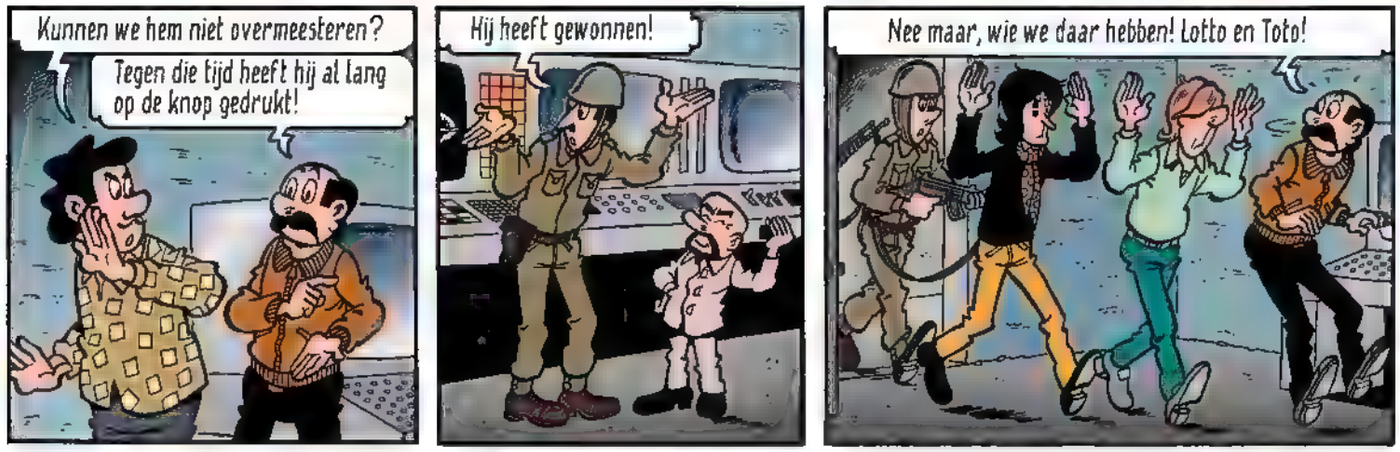
Kunnen we hem niet overmeesteren?
Tegen die tijd heeft hij al lang op de knop gedrukt!
Hij heeft gewonnen!
Nee maar, wie we daar hebben! Lotto en Toto!

Aan jullie heb ik al deze miserie te danken! Eerst mijn kinderen ontvoeren! En dat was maar het begin van alle ellende. Niets belet me om jullie eens flink de waarheid te zeggen!
Zie hier, van harte aangeboden door het huis Kiekeboe!
!!
82

De knop is ingedrukt!

Verdorie! Wat heb ik gedaan!?

MET EEN ENORME KNAL SPAT BASIS M.I.S. PUNT IN DUIZEND STUKJES UIT ELKAAR!

BAOEM

83

Door mijn schuld zijn al die mensen de lucht in gevlogen!

Om nog maar te zwijgen over mijn levenswerk dat je vernield hebt! ZWIJN!

TERWIJL DE BOEVEN IN HELIKOPTERS GELADEN WORDEN, VERLAAT MARCEL KIEKEBOE ALS EEN WRAK DE SPELONK...

Wat is dat geronk?

KIJK DAAR!

84

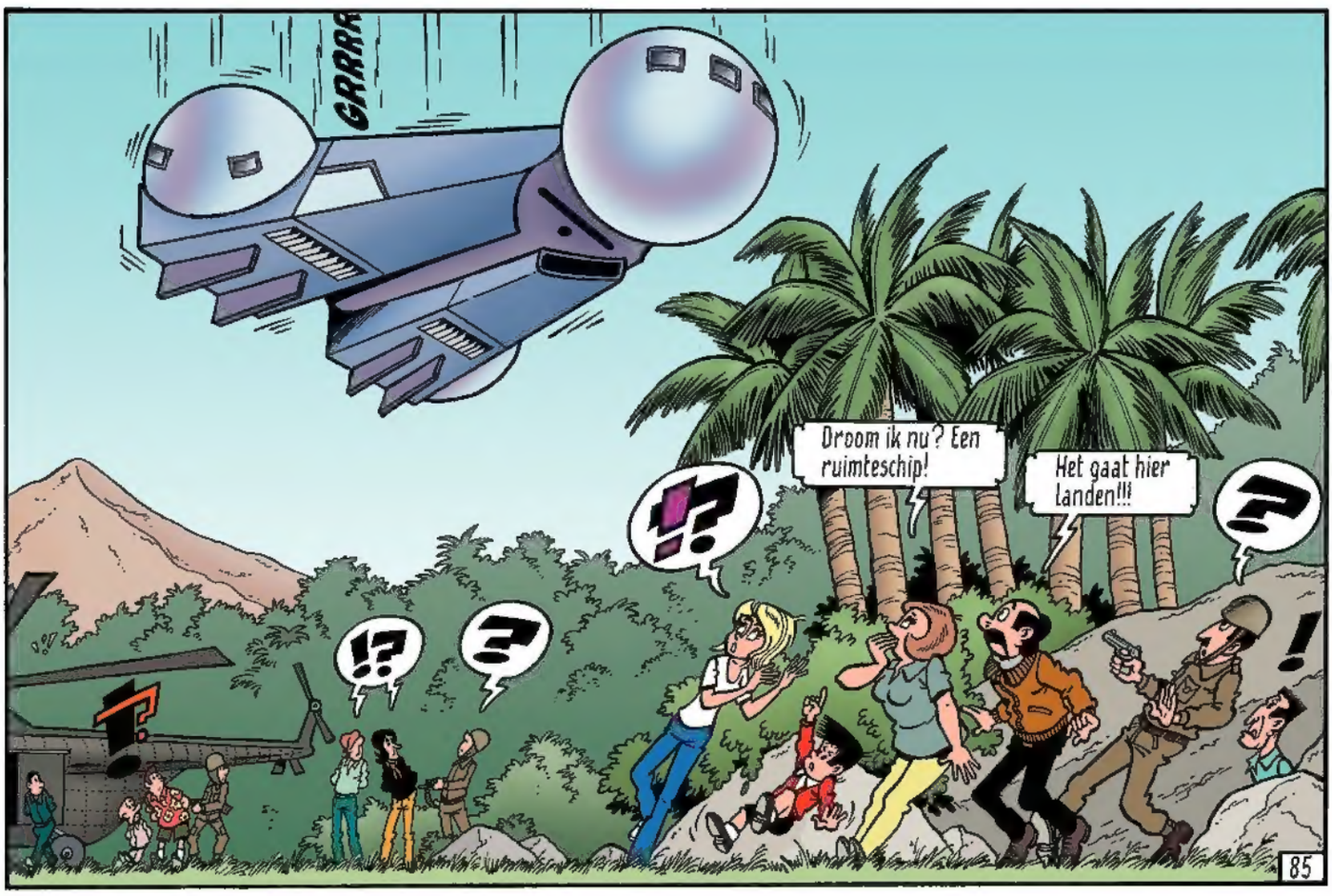
GRRRR
Droom ik nu? Een ruimteschip!
Het gaat hier landen!!!
!?
?
!?
?
!
85

De geleerden van basis M.I.S. PUNT? Hoe is dat mogelijk!?

Gelukkig voor ons is de radioverbinding op Spell-Deprik de hele tijd blijven aanstaan. Zo hoorden wij op de basis wat er hier gezegd werd!

Toen Triangl begon te dreigen dat hij alles zou laten ontploffen, zijn we allemaal, de KBG inclusief, gevlucht met de Mobile Home Raket.

Dus ik ben geen moordenaar meer...
86

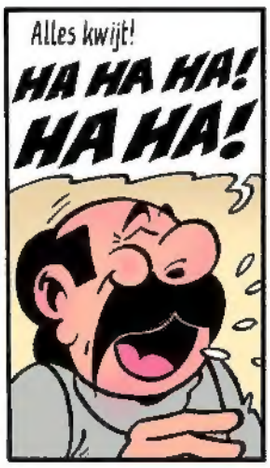

Druk: Corelio PRINTING

15. MYSTERIE OP SPELL-DEPRIK

Leon Van der Nelle erft het eiland Spell-Deprik in de Stille Zuidzee. Al snel blijken er ook andere belangstellenden voor het eiland op te duiken en worden Fanny en Konstantinopel per vergissing gekidnapt. Op het eiland zelf ontdekken Marcel en Charlotte dat Timotheus Triangl van daaruit opnieuw de wereld wil onderwerpen, deze keer met behulp van zonneënergie.

Merko –

GERESTAUREERDE VERSIE

Consumentenadviesprijs: € 5,25

9 789002 242380

© 2010
BY STANDAARD UITGEVERIJ
ANTWERPEN-BELGIUM
D/2010/0004/491

10/10

www.dekiekeboes.be

Su Standaard Uitgeverij